# RAHAN

NR. 30 ⁂ MARȚI, 21 DECEMBRIE 2010 ⁂ 7,95 LEI

http://www.virtual-project.eu

# CUPRINS


JOC PAG. 24 COLOREAZĂ IMAGINEA!

PAG. 4 VRĂJITORUL LUNII PLINE

PAG. 26 LEGĂTURILE ADEVĂRULUI


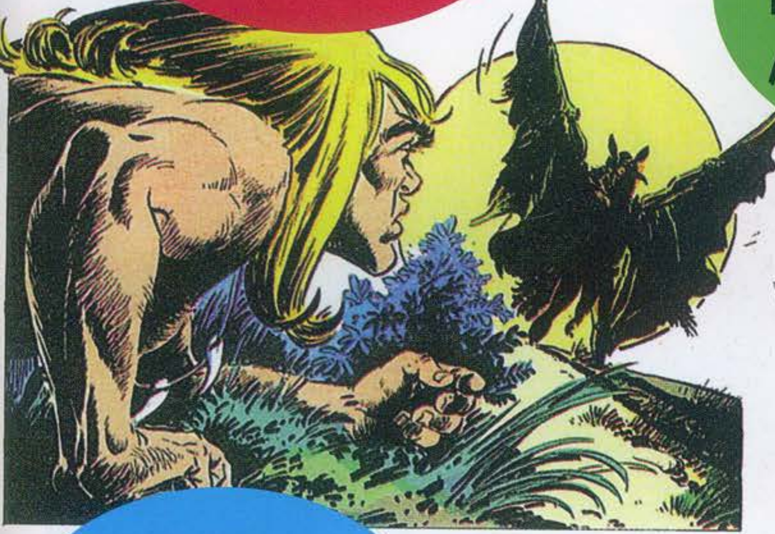

DEMONUL MLAȘTINILOR PAG. 46


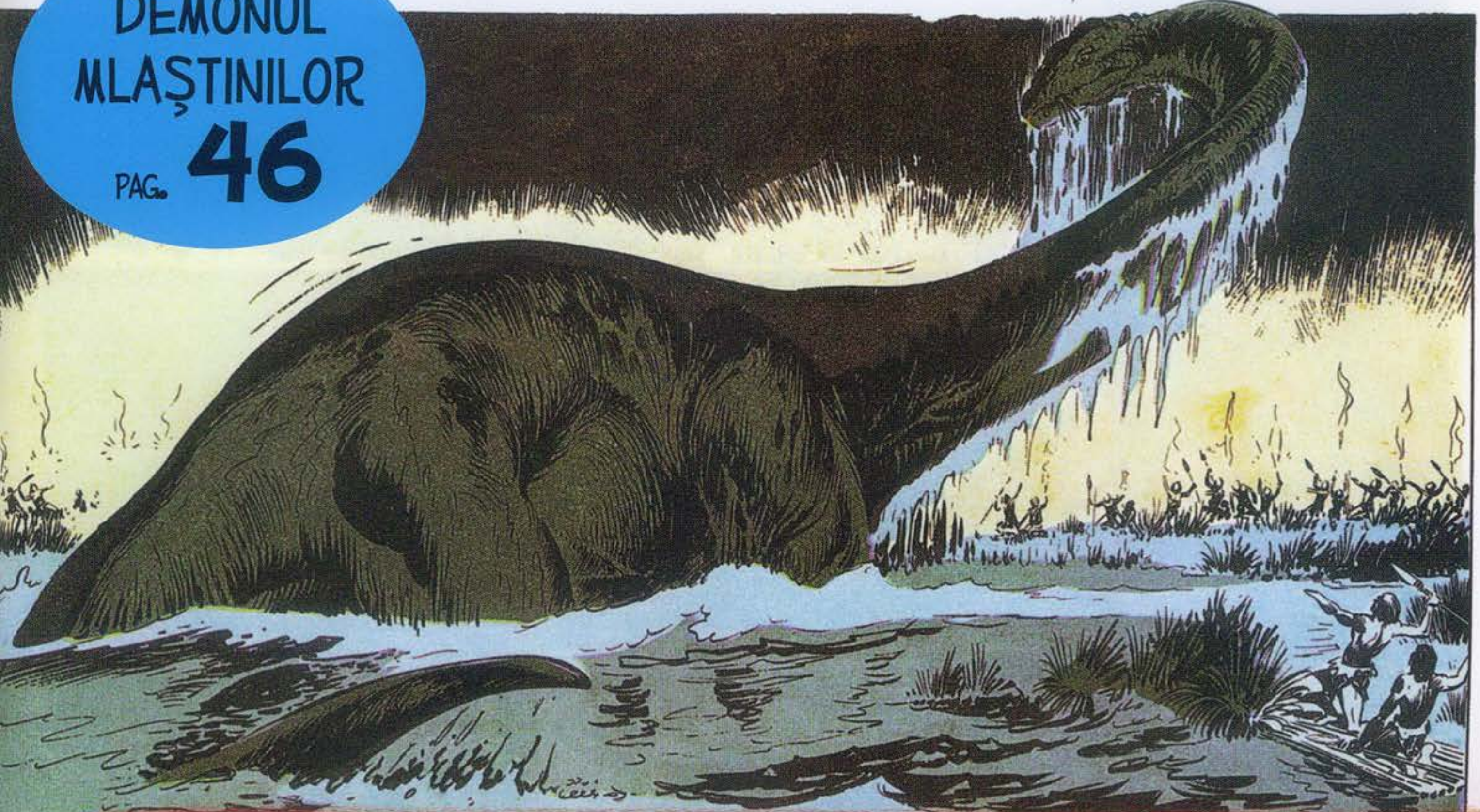


DIN NUMĂRUL URMĂTOR PAG. 66

RAHAN
FIUL VREMURILOR SĂLBATICE
GHEMUIT ÎN COPACUL PE CARE ȘI-L ALESESE CA REFUGIU NOCTURN, FIUL LUI CRAÔ FUSESE TREZIT DE MURMURE NELINIȘTITE... ZĂRI DEODATĂ STRANIA SILUETĂ CARE SE PROFILA PE SUPRAFAȚA LUNII ȘI CARE SEMĂNA CU A UNUI „WAMPAS"* LA PÂNDĂ PE CREASTĂ...
*VAMPIR
VRĂJITORUL LUNII PLINE
TEXT: R. LÉCUREUX
DESENE: A. CHÉRET
DAR NU ESTE UN „WAMPAS"! ESTE UN VRĂJITOR ȘI OAMENII ACEIA ÎI DUC OFRANDELE LOR!!
MURMURELE VENEAU DE
LA UN GRUP DE VÂNĂTORI CARE TRECEAU PE SUB ADĂPOSTUL LUI, ÎNCĂRCAȚI CU HĂLCI DE CARNE...

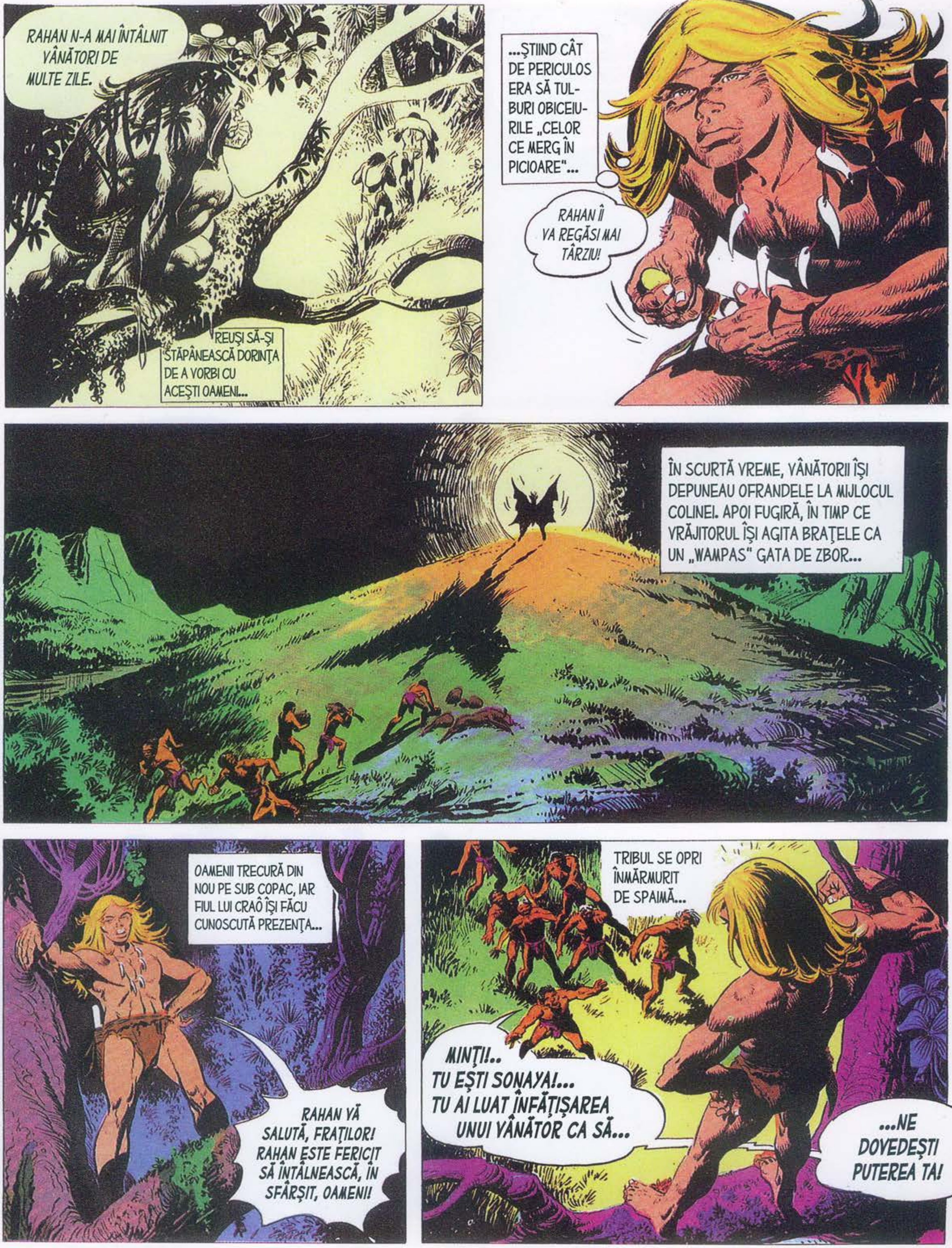
RAHAN N-A MAI ÎNTÂLNIT VÂNĂTORI DE MULTE ZILE.
REUŞI SĂ-ŞI STĂPÂNEASCĂ DORINŢA DE A VORBI CU ACEŞTI OAMENI...
...ŞTIIND CÂT DE PERICULOS ERA SĂ TULBURI OBICEIURILE „CELOR CE MERG ÎN PICIOARE"...
RAHAN ÎI VA REGĂSI MAI TÂRZIU!
ÎN SCURTĂ VREME, VÂNĂTORII ÎŞI DEPUNEAU OFRANDELE LA MIJLOCUL COLINEI. APOI FUGIRĂ, ÎN TIMP CE VRĂJITORUL ÎŞI AGITA BRAŢELE CA UN „WAMPAS" GATA DE ZBOR...
OAMENII TRECURĂ DIN NOU PE SUB COPAC, IAR FIUL LUI CRAÔ ÎŞI FĂCU CUNOSCUTĂ PREZENŢA...
RAHAN VĂ SALUTĂ, FRAŢILOR! RAHAN ESTE FERICIT SĂ ÎNTÂLNEASCĂ, ÎN SFÂRŞIT, OAMENI!
TRIBUL SE OPRI ÎNMĂRMURIT DE SPAIMĂ...
MINŢI!.. TU EŞTI SONAYA!... TU AI LUAT ÎNFĂŢIŞAREA UNUI VÂNĂTOR CA SĂ...
...NE DOVEDEŞTI PUTEREA TA!

VRĂJITORUL DE PE COLINĂ DISPĂRUSE...
NOI TOCMAI ŢI-AM ADUS OFRANDELE LUNII PLINE! CE MAI VREI DE LA NOI, SONAYA!?
EI CRED CĂ RAHAN E UN VRAJITOR! CUM SĂ-I CONVINGĂ RAHAN CĂ ESTE UN VÂNĂTOR CA ŞI EI!?
SPERIAŢI, OAMENII SE RĂSPÂNDIRĂ PRIN TUFIŞURI ŞI FURĂ ÎNGHIŢIŢI DE ÎNTUNERIC.
CÂND SE VA LUMINA DE ZIUĂ, TEAMA LOR SE VA RISIPI... RAHAN LE VA DOVEDI CĂ NU ESTE SONAYA-VRĂJITORUL!
FIUL VREMURILOR SĂLBATICE NU REUŞI SĂ-ŞI REGĂSEASCĂ SOMNUL.
DE CE „CEI CE MERG ÎN PICIOARE"... FUG SAU SE OMOARĂ ÎNTRE EI?
EL SE GÂNDEA LA TOATE TRIBURILE PE CARE A ŞTIUT SĂ LE ÎMPACE... SE GÂNDEA LA CEL AL „OAMENILOR-MARI", PE CARE ÎI SCĂPASE DE UN MONSTRU ÎNFIORĂTOR...*
*CITEŞTE „MONSTRUL DIN ALTE TIMPURI"

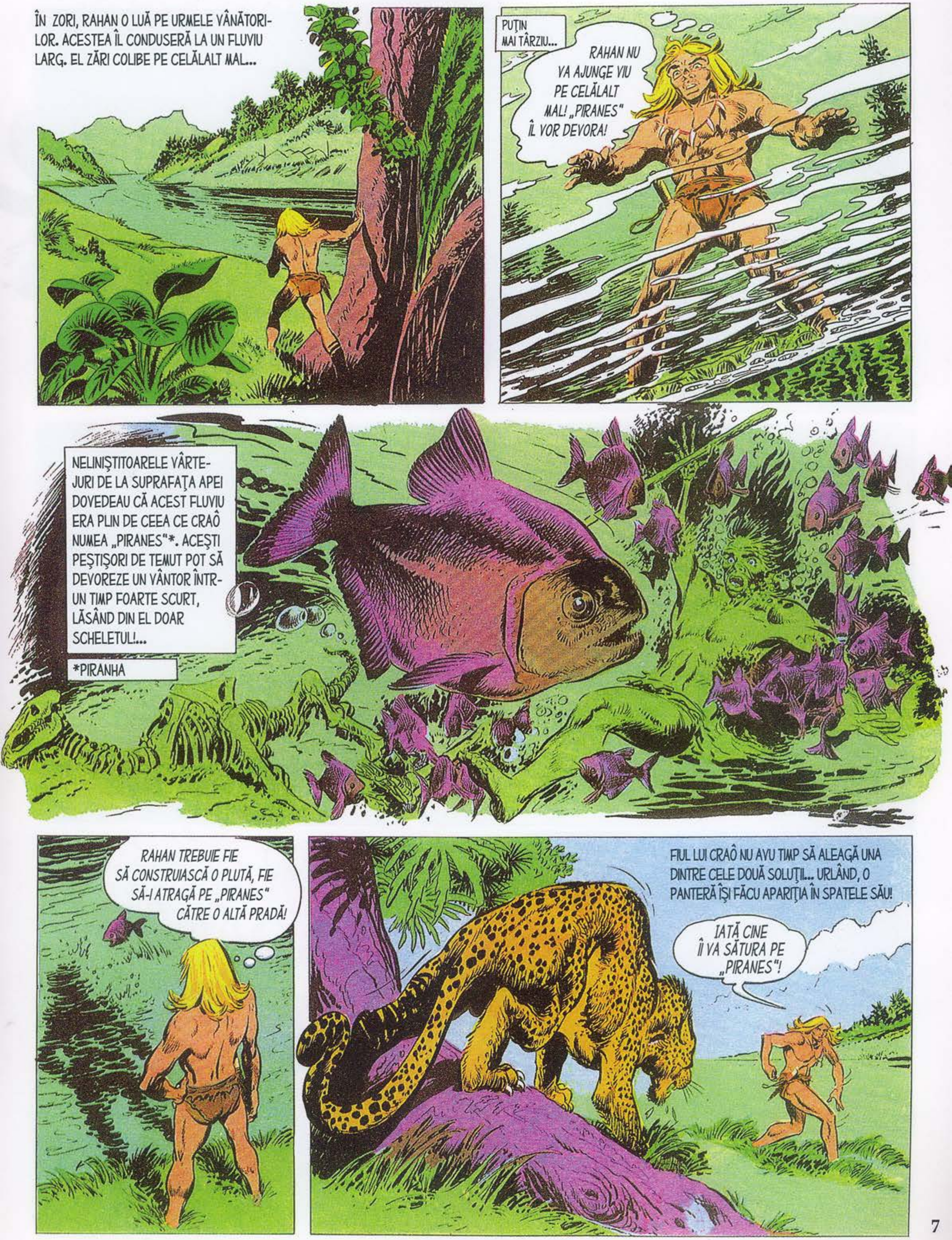
ÎN ZORI, RAHAN O LUĂ PE URMELE VÂNĂTORILOR. ACESTEA ÎL CONDUSERĂ LA UN FLUVIU LARG. EL ZĂRI COLIBE PE CELĂLALT MAL...
PUŢIN MAI TÂRZIU...
RAHAN NU VA AJUNGE VIU PE CELĂLALT MAL! „PIRANES" ÎL VOR DEVORA!
NELINIŞTITOARELE VÂRTEJURI DE LA SUPRAFAŢA APEI DOVEDEAU CĂ ACEST FLUVIU ERA PLIN DE CEEA CE CRAÔ NUMEA „PIRANES"*. ACEŞTI PEŞTIŞORI DE TEMUT POT SĂ DEVOREZE UN VÂNTOR ÎNTR-UN TIMP FOARTE SCURT, LĂSÂND DIN EL DOAR SCHELETUL!...
*PIRANHA
RAHAN TREBUIE FIE SĂ CONSTRUIASCĂ O PLUTĂ, FIE SĂ-I ATRAGĂ PE „PIRANES" CĂTRE O ALTĂ PRADĂ!
FIUL LUI CRAÔ NU AVU TIMP SĂ ALEAGĂ UNA DINTRE CELE DOUĂ SOLUŢII... URLÂND, O PANTERĂ ÎŞI FĂCU APARIŢIA ÎN SPATELE SĂU!
IATĂ CINE ÎI VA SĂTURA PE „PIRANES"!

FIARA FĂCU UN SALT PUTERNIC... RAHAN, CARE ERA OBIŞNUIT CU ASTFEL DE ÎNFRUNTĂRI, O OPRI ÎN PLINĂ MIŞCARE...
RAAAHAA!
LAMA DE FILDEŞ NU STRĂPUNSE DECÂT O DATĂ ÎNTR-O PARTE BLANA PANTEREI, UCIGÂND-O FULGERĂTOR!
PE CELĂLALT MAL, VÂNĂTORII AUZIRĂ STRIGĂTUL VICTORIOS... UIMIŢI, VĂZURĂ CUM FIUL LUI CRAÔ ARUNCĂ LEŞUL PANTEREI ÎN FLUVIU...
...ŞI ÎN TIMP CE...
...MULŢIMEA DE „PIRANES" RĂSĂRITĂ DIN TOATE PĂRŢILE SE NĂPUSTEA CU LĂCOMIE ASUPRA ACESTEI PRĂZI...
...RAHAN PLONJĂ!...

...EL ȘTIA CĂ ACEASTĂ DIVERSIUNE ÎI DĂDEA RĂGAZUL SĂ ÎNOATE PÂNĂ PE MALUL CELĂLALT...
SE CĂȚĂRĂ ÎNTR-ADEVĂR PE MAL, ÎN TIMP CE „PIRANES" ÎNCĂ ÎȘI DISPUTAU CARCASA PANTEREI.
NELINIȘTIȚI, OAMENII SE PREGĂTEAU SĂ FUGĂ...
RAHAN NU ESTE VRAJITOR! EL VĂ VA DOVEDI CĂ NU ESTE DECÂT UN VÂNĂTOR CA ȘI VOI!
...DACĂ RAHAN AR FI SONAYA, AȘA CUM CREDEȚI, NU S-AR FI TEMUT DE „PIRANES". S-AR FI FOLOSIT DE PUTERILE SALE PENTRU A-I ÎNDEPĂRTA!
TRECÂND PESTE SPAIMELE SALE, ȘEFUL TRIBULUI SE REPEZI.
POATE CĂ FRAUKK VA AJUNGE PE „TĂRÂMUL UMBRELOR"! DAR EL VA AFLA DACĂ EȘTI SONAYA SAU NU!...

MĂCIUCA LOVI CU ATÂTA FORȚĂ, ÎNCÂT RAHAN CREZU CĂ PIEPTUL I SE SPARSE...
ARHG!
HA!HA!HA! DECI NU EȘTI DE NEÎNFRÂNT!!
ȚINTIND CAPUL ADVERSA-RULUI SĂU FĂRĂ VLAGĂ. FRAUKK SE PREGĂTEA DE O NOUĂ LOVITURĂ...
CÂND...
OPREȘTE-TE, FRAUKK! OPREȘTE-TE! POATE CĂ SONAYA UMBLĂ CU VICLEȘUGURI! DACĂ ÎL MAI LOVEȘTI O DATĂ, BLESTEMUL SĂU SE VA ABTE ASUPRA NOASTRĂ, A TUTUROR!!
UN ALT VÂNĂTOR MERSE CHIAR MAI DEPARTE...
...NOAPTEA CARE VINE NE VA ADUCE ADEVĂRUL! ȘTIM CU TOȚII CĂ SONAYA POATE LUA MAI MULTE ÎNFĂȚIȘĂRI... DAR EL NU POATE APĂREA ÎN MAI MULTE...
...LOCURI ÎN ACELAȘI TIMP!
...DACĂ SONAYA APARE PE COLINĂ, ÎN ACEASTĂ NOAPTE, ÎN TIMP CE ACEST OM ESTE ÎN CONTINUARE PRINTRE NOI, ÎNSEAMNĂ CĂ A SPUS ADEVĂRUL!

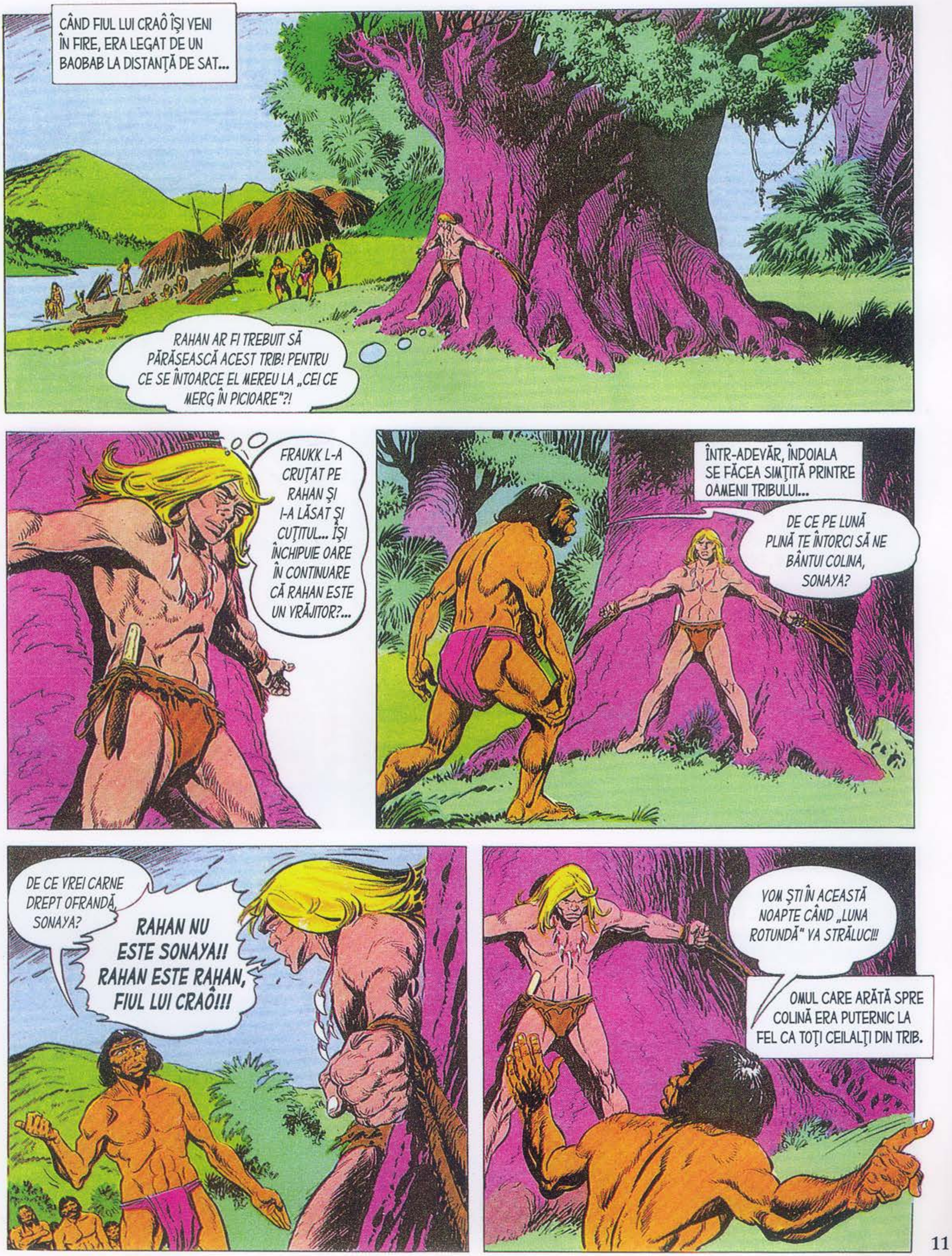
CÂND FIUL LUI CRAÔ ÎŞI VENI ÎN FIRE, ERA LEGAT DE UN BAOBAB LA DISTANŢĂ DE SAT...
RAHAN AR FI TREBUIT SĂ PĂRĂSEASCĂ ACEST TRIB! PENTRU CE SE ÎNTOARCE EL MEREU LA „CEI CE MERG ÎN PICIOARE"?!
FRAUKK L-A CRUŢAT PE RAHAN ŞI I-A LĂSAT ŞI CUŢITUL... ÎŞI ÎNCHIPUIE OARE ÎN CONTINUARE CĂ RAHAN ESTE UN VRĂJITOR?...
ÎNTR-ADEVĂR, ÎNDOIALA SE FĂCEA SIMŢITĂ PRINTRE OAMENII TRIBULUI...
DE CE PE LUNĂ PLINĂ TE ÎNTORCI SĂ NE BÂNTUI COLINA, SONAYA?
DE CE VREI CARNE DREPT OFRANDĂ, SONAYA?
RAHAN NU ESTE SONAYA!! RAHAN ESTE RAHAN, FIUL LUI CRAÔ!!!
VOM ŞTI ÎN ACEASTĂ NOAPTE CÂND „LUNA ROTUNDĂ" VA STRĂLUCI!!
OMUL CARE ARĂTĂ SPRE COLINĂ ERA PUTERNIC LA FEL CA TOŢI CEILALŢI DIN TRIB.

RAHAN A CUNOSCUT PUŢINE CLANURI AI CĂROR VÂNĂTORI ERAU ATÂT DE PUTERNICI! DAR DE CE AŞTEAPTĂ „LUNA ROTUNDĂ" PENTRU A-I HOTĂRÎ SOARTA?...
FIUL VREMURILOR SĂLBATICE ÎNCERCĂ, ÎN ZADAR, SĂ SE ELIBEREZE DE LEGĂTURI... CÂND SOARELE DISPĂRU, ÎNCHEIETURILE SALE AMORŢITE ÎI ERAU TOT ATÂT DE ZDRAVĂN PRINSE!
ÎN TIMP CE CULORILE ASFINŢITULUI INVADAU CERUL, EL VĂZU ÎN SAT VÂNĂTORII ADUNÂNDU-SE ÎN JURUL CĂPETENIEI LOR, FRAUKK...
...ŞI AUZI O VOCE APROAPE DE EL!
...VIN SĂ TE ELIBEREZ, SONAYA! DAR TU MĂ VEI LUA CU TINE PE DEALURI!
BĂRBATUL CARE SE IVI DIN UMBRĂ AVEA UN SILEX... BRAŢUL SĂU DREPT ATÂRNA FĂRĂ VIAŢĂ, CU SIGURANŢĂ ZDROBIT...
ARKE A FOST CĂLCAT ÎN PICIOARE DE UN „NAS-LUNG"* ARKE NU MAI ESTE DE FOLOS TRIBULUI!...

* RINOCER

PENTRU CĂ BRAŢUL LUI ESTE MORT, ARKE VA FI DAT DREPT HARNĂ PENTRU „PIRANES"!! DE ASTA ARKE VREA SĂ VINĂ CU TINE, SONAYA!!
SILEXUL PROST CIOPLIT TĂIA ANEVOIE LEGĂTURILE PRIZONIERULUI.
IA ACEST CUŢIT, ARKE! VEI REUŞI SĂ TAI MAI REPEDE!
OOH! ŞTIAM EU CĂ SONAYA ARE ARME MAGICE!
LAMA DE FILDEŞ TĂIE DINTR-O SINGURĂ MIŞCARE LEGĂTURILE!...
EŞTI LIBER, SONAYA! DE CE NU-L ÎNFRUNŢI PE FRAUKK? TU AI ACEASTĂ PUTERE!
ĂĂ, MAI TÂRZIU!
FIULUI LUI CRAÔ ÎI VENEA GREU SĂ ABUZEZE DE ÎNCREDEREA SALVATORULUI SĂU... DAR NU ERA TIMP PENTRU EXPLICAŢII...
...LA PLUTE, ARKE, REPEDE! REPEDE!...

ÎN ACEST TIMP, FRAUKK, LE VORBEA OAMENILOR SĂI.
...LUNA „ROTUNDĂ" VA AJUNGE ÎN CURÂND PE DEAL! VOM ŞTI ATUNCI DACĂ PRIZONIERUL A MINŢIT...
ÎNTORCÂNDU-ŞI PRIVIREA SPRE BAOBAB, ŞEFUL CONSTATĂ DISPARIŢIA LUI RAHAN!
ERA DECI SONAYA! NUMAI UN VRĂJITOR SE POATE ELIBERA FĂRĂ SĂ LASE URME!
ÎNTR-ADEVĂR, PENTRU A SEMĂNA ÎNDOIALA, FIUL LUI CRAÔ LUASE CU EL LEGĂTURILE ŞI LE ARUNCASE ÎN FLUVIU.
NOAPTEA ESTE E DE PARTEA NOASTRĂ, ARKE! SĂ PROFITĂM!!
PLUTA SE AFLA ÎN MIJLOCUL FLUVIULUI CÂND SE LOVI DE O STÂNCĂ AFLATĂ SUB APĂ... DACĂ RAHAN PUTU SĂ SE ŢINĂ PE PLUTĂ...
...NU ACELAŞI LUCRU SE ÎNTÂMPLĂ CU ARKE, AL CĂRUI BRAŢ DREPT ERA STRIVIT. AGĂŢÂNDU-SE DE TRUNCHI, NEFERICITUL SE ZBĂTEA ÎN MULŢIMEA DE „PIRANES" URCAŢI DIN ADÂNCURI...

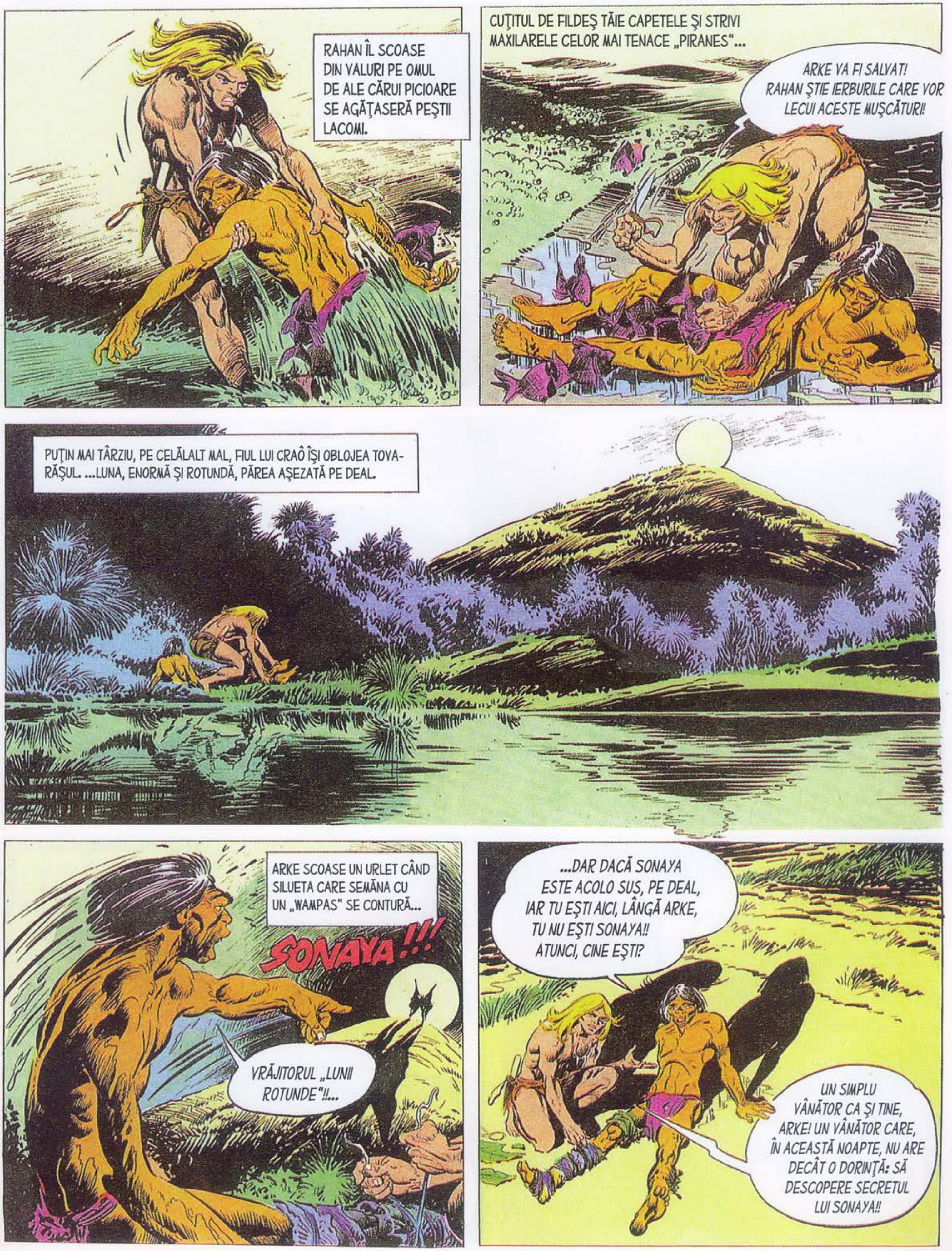

RAHAN ÎL SCOASE DIN VALURI PE OMUL DE ALE CĂRUI PICIOARE SE AGĂŢASERĂ PEŞTII LACOMI.
CUŢITUL DE FILDEŞ TĂIE CAPETELE ŞI STRIVI MAXILARELE CELOR MAI TENACE „PIRANES"...
ARKE VA FI SALVAT! RAHAN ŞTIE IERBURILE CARE VOR LECUI ACESTE MUŞCĂTURI!
PUŢIN MAI TÂRZIU, PE CELĂLALT MAL, FIUL LUI CRAÔ ÎŞI OBLOJEA TOVARĂŞUL. ...LUNA, ENORMĂ ŞI ROTUNDĂ, PĂREA AŞEZATĂ PE DEAL.
ARKE SCOASE UN URLET CÂND SILUETA CARE SEMĂNA CU UN „WAMPAS" SE CONTURĂ...
SONAYA!!!
VRĂJITORUL „LUNII ROTUNDE"!!...
...DAR DACĂ SONAYA ESTE ACOLO SUS, PE DEAL, IAR TU EŞTI AICI, LÂNGĂ ARKE, TU NU EŞTI SONAYA!! ATUNCI, CINE EŞTI?
UN SIMPLU VÂNĂTOR CA ŞI TINE, ARKE! UN VÂNĂTOR CARE, ÎN ACEASTĂ NOAPTE, NU ARE DECÂT O DORINŢĂ: SĂ DESCOPERE SECRETUL LUI SONAYA!!

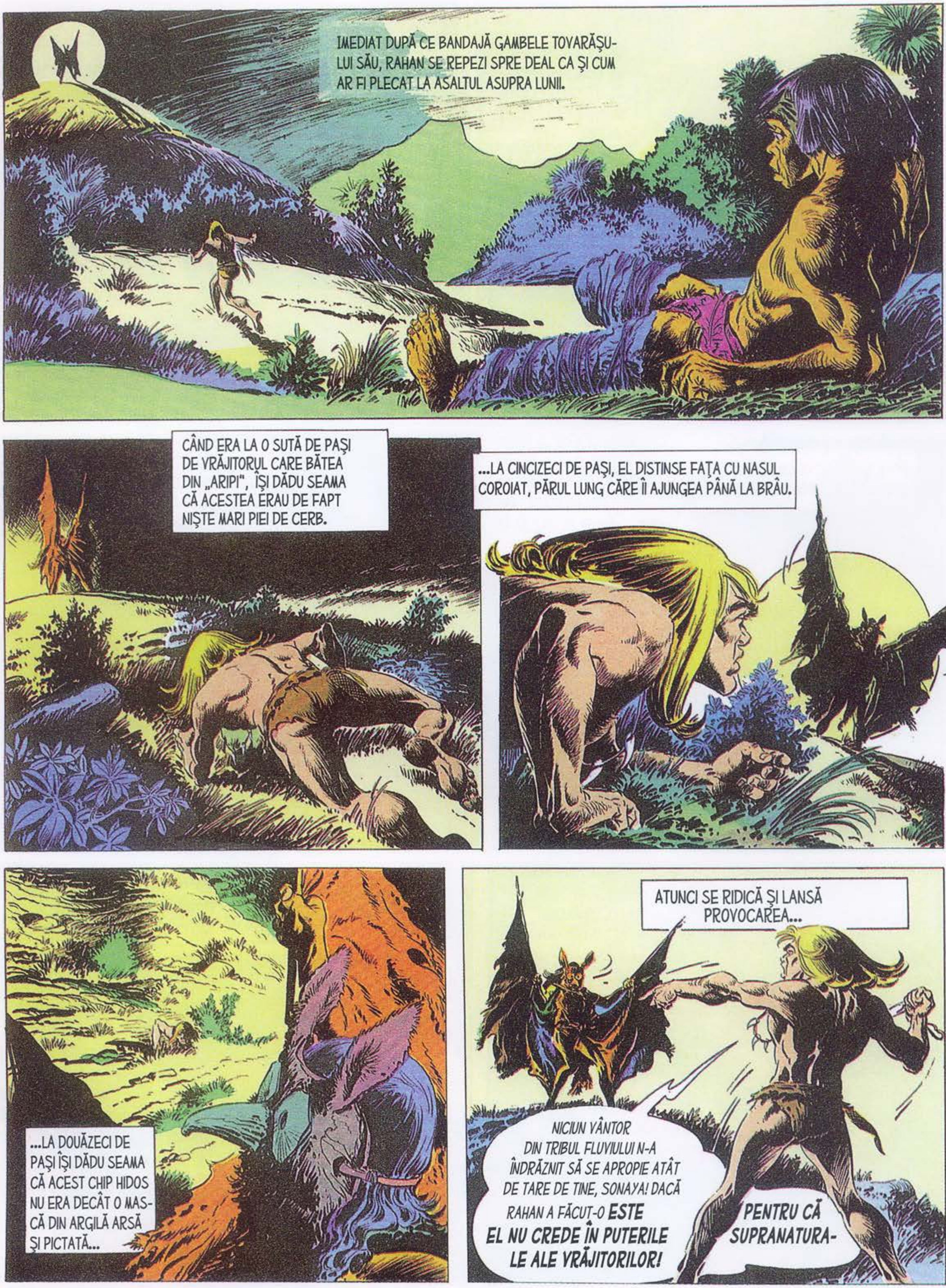
IMEDIAT DUPĂ CE BANDAJĂ GAMBELE TOVARĂŞULUI SĂU, RAHAN SE REPEZI SPRE DEAL CA ŞI CUM AR FI PLECAT LA ASALTUL ASUPRA LUNII.
CÂND ERA LA O SUTĂ DE PAŞI DE VRĂJITORUL CARE BĂTEA DIN „ARIPI", ÎŞI DĂDU SEAMA CĂ ACESTEA ERAU DE FAPT NIŞTE MARI PIEI DE CERB.
...LA CINCIZECI DE PAŞI, EL DISTINSE FAŢA CU NASUL COROIAT, PĂRUL LUNG CARE ÎI AJUNGEA PÂNĂ LA BRÂU.
...LA DOUĂZECI DE PAŞI ÎŞI DĂDU SEAMA CĂ ACEST CHIP HIDOS NU ERA DECÂT O MASCĂ DIN ARGILĂ ARSĂ ŞI PICTATĂ...
ATUNCI SE RIDICĂ ŞI LANSĂ PROVOCAREA...
NICIUN VÂNTOR DIN TRIBUL FLUVIULUI N-A ÎNDRĂZNIT SĂ SE APROPIE ATÂT DE TARE DE TINE, SONAYA! DACĂ RAHAN A FĂCUT-O ESTE PENTRU CĂ EL NU CREDE ÎN PUTERILE SUPRANATURALE ALE VRĂJITORILOR!

SĂRIND ÎNTR-O RÂPĂ, SONAYA DISPĂRU DIN OCHII SĂI. ATUNCI, RAHAN O LUĂ LA FUGĂ SPRE CREASTĂ.
ŞI TRIBUL LUI FRAUUK, DE PE MALUL FLUVIULUI, ÎL VĂZU LUÂND LOCUL VRĂJITORULUI DISPĂRUT, ÎN FAŢA LUNII ROTUNDE.
OMUL NECUNOSCUT ERA ÎNTR-ADEVĂR SONAYA!
...LOVINDU-L, FRAUKK A ÎNFRUNTAT SPIRITELE! FRAUKK VA MURI, IAR TRIBUL SĂU VA CUNOAŞTE FOAMETEA!
ŞI ÎN TIMP CE FRAUKK SE PLÂNGEA, FIUL VREMURILOR SĂLBATICE ÎL URMĂREA PE VRĂJITOR.
NU FUGI, SONAYA! RAHAN VA ŞTI SĂ TE PRINDĂ, CHIAR ŞI ÎN VIZUINA TA!!
LA INTRAREA ÎN GROTĂ, VRĂJITORUL APUCĂ O LANCE ÎNFIPTĂ ÎN PĂMÂNT...
NU ÎNCERCA SĂ-L UCIZI PE RAHAN, VRĂJITORULE! RAHAN VA TREBUI SĂ-ŞI SALVEZE VIAŢA!

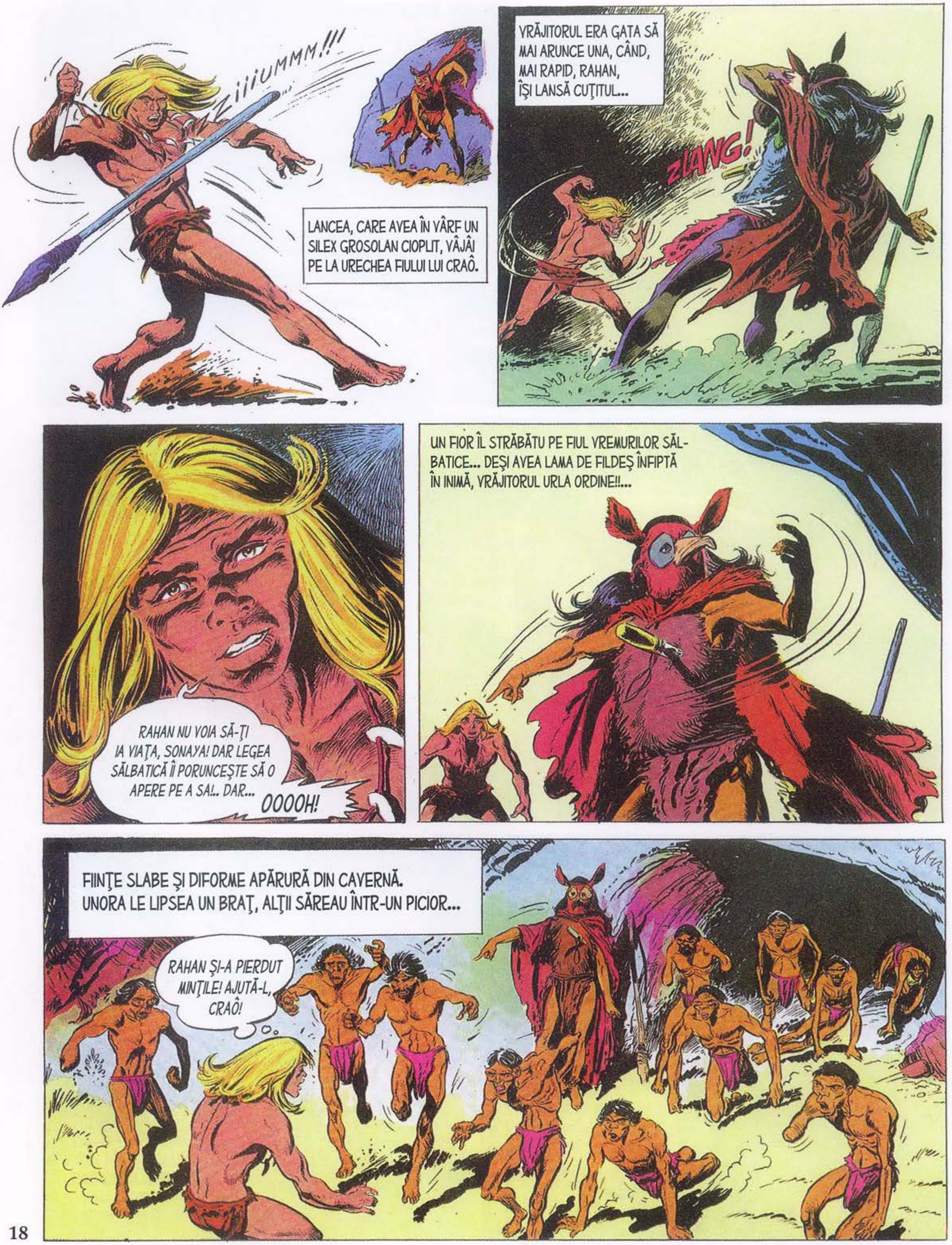
ZIIIIUMMM!!!
LANCEA, CARE AVEA ÎN VÂRF UN SILEX GROSOLAN CIOPLIT, VÂJÂI PE LA URECHEA FIULUI LUI CRAÔ.
VRĂJITORUL ERA GATA SĂ MAI ARUNCE UNA, CÂND, MAI RAPID, RAHAN, ÎŞI LANSĂ CUŢITUL...
ZLANG!
RAHAN NU VOIA SĂ-ŢI IA VIAŢA, SONAYA! DAR LEGEA SĂLBATICĂ ÎI PORUNCEŞTE SĂ O APERE PE A SA!.. DAR...
OOOOH!
UN FIOR ÎL STRĂBĂTU PE FIUL VREMURILOR SĂLBATICE... DEŞI AVEA LAMA DE FILDEŞ ÎNFIPTĂ ÎN INIMĂ, VRĂJITORUL URLA ORDINE!!...
FIINŢE SLABE ŞI DIFORME APĂRURĂ DIN CAVERNĂ. UNORA LE LIPSEA UN BRAŢ, ALŢII SĂREAU ÎNTR-UN PICIOR...
RAHAN ŞI-A PIERDUT MINŢILE! AJUTĂ-L, CRAÔ!

ACEASTĂ MULȚIME FANTASTICĂ ÎL ÎMPRESURĂ, PUSE STĂPÂNIRE PE EL ȘI ÎL DUSE SPRE FOCUL CARE ARDEA ÎN ADÂNCUL GROTEI...
NIMENI NU ARE DREPTUL SĂ ÎNCALCE DOMENIUL LUI SONAYA! DAR TU NU FACI PARTE DIN TRIBUL FLUVIULUI ȘI POATE NU CUNOȘTI ACEASTĂ LEGE...
SUB MASCA GROAZNICĂ, VOCEA ERA CALMĂ, APROAPE DULCE.
UN OM CARE MERGEA ÎMPLETICINDU-SE PE PICIOARE APĂRU DEODATĂ LA INTRAREA ÎN GROTĂ... ERA ARKE!
TE IMPLOR SĂ-MI ACORZI PROTECȚIA TA, SONAYA! IAR RAHAN ESTE UN VÂNĂTOR CINSTIT ȘI DESTOINIC!...
EL L-A ÎNFRUNTAT PE FRAUKK PENTRU A MĂ CONDUCE LA TINE! DE CÂND UN „NAS-LUNG“ MI-A STRIVIT BRAȚUL, TRIBUL MI-A HOTĂRÂT MOARTEA!
DACĂ RAHAN ESTE OMUL CINSTIT DE CARE VORBEȘTI, ATUNCI EL VA AFLA ADEVĂRUL!! CU CONDIȚIA SĂ NU DESTĂINUIE NIMIC CELOR DIN TRIBUL FLUVIULUI!
RAHAN ÎȚI DĂ CUVÂNTUL SĂU!

VRĂJITORUL LĂSĂ SĂ-I CADĂ PIEILE GRELE ŞI RAHAN VĂZU CĂ ERA ZVELT. EL VĂZU APOI PLACA DE SCOARŢĂ CARE ÎI APĂRA PIEPTUL ŞI ÎN CARE SE ÎNFIPSESE CUŢITUL SĂU...
TU EŞTI PRIMUL VÂNĂTOR SĂNĂTOS CARE VA CUNOAŞTE SECRETUL NOSTRU!
SONAYA ÎŞI DĂDU JOS MASCA ŞI SE IVI FAŢA UNEI TINERE FEMEI!!
NOI ERAM ALTĂDATĂ CU TOŢII MEMBRI AI TRIBULUI FLUVIULUI. DAR O DATINĂ BARBARĂ NE-A OBLIGAT SĂ-L PĂRĂSIM... EI AU OBICEIUL SĂ...
SĂ-I OMOARE PE TOŢI CEI CARE, INFIRMI SAU RĂNIŢI, NU MAI SUNT UTILI LA VÂNĂTOARE! UNII SUNT ARUNCAŢI LA „PIRANES"...
...ALŢII SUNT ABANDONAŢI ÎN JUNGLĂ, PRADĂ FIARELOR! ACEŞTIA SUNT NEFERICIŢII PE CARE I-AM ADUNAT ÎN CAVERNĂ.

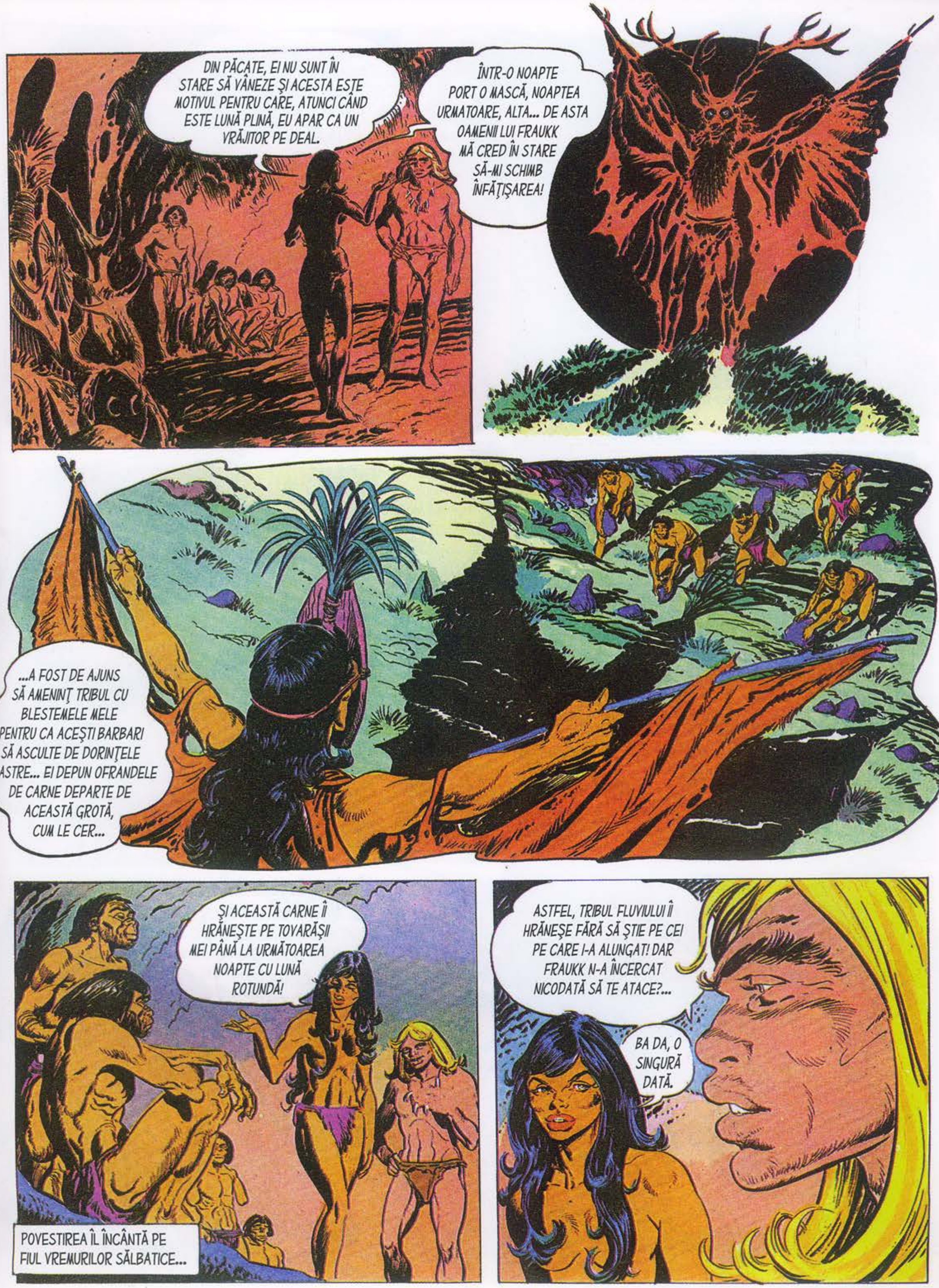

DIN PĂCATE, EI NU SUNT ÎN STARE SĂ VÂNEZE ŞI ACESTA ESTE MOTIVUL PENTRU CARE, ATUNCI CÂND ESTE LUNĂ PLINĂ, EU APAR CA UN VRĂJITOR PE DEAL.
ÎNTR-O NOAPTE PORT O MASCĂ, NOAPTEA URMATOARE, ALTA... DE ASTA OAMENII LUI FRAUKK MĂ CRED ÎN STARE SĂ-MI SCHIMB ÎNFĂŢIŞAREA!
...A FOST DE AJUNS SĂ AMENINŢ TRIBUL CU BLESTEMELE MELE PENTRU CA ACEŞTI BARBARI SĂ ASCULTE DE DORINŢELE NOASTRE... EI DEPUN OFRANDELE DE CARNE DEPARTE DE ACEASTĂ GROTĂ, CUM LE CER...
ŞI ACEASTĂ CARNE ÎI HRĂNEŞTE PE TOVARĂŞII MEI PÂNĂ LA URMĂTOAREA NOAPTE CU LUNĂ ROTUNDĂ!
POVESTIREA ÎL ÎNCÂNTĂ PE FIUL VREMURILOR SĂLBATICE...
ASTFEL, TRIBUL FLUVIULUI ÎI HRĂNEŞE FĂRĂ SĂ ŞTIE PE CEI PE CARE I-A ALUNGAT! DAR FRAUKK N-A ÎNCERCAT NICODATĂ SĂ TE ATACE?...
BA DA, O SINGURĂ DATĂ.

CHTONK!!
ÎNTR-O NOAPTE, EL A DEPĂȘIT LIMITA PE CARE AM STABILIT-O PENTRU OAMENII SĂI... ȘILEXUL PE CARE LA ARUNCAT SPRE MINE S-A ÎNFIPT ÎN PLATOȘA DIN SCOARȚĂ...
...CA ȘI CUȚITUL TĂU! ACEASTA A ÎNTĂRIT ÎN RÂNDUL CELOR DIN TRIB IDEEA CĂ „VRĂJITORUL-LUNII-PLINE" ESTE DE NEÎNFRÂNT!
CUM DE ȚI-AI IMAGINAT TOATE ACESTE ȘIRETLICURI!? TU, CARE NU EȘTI NICI BOLNAVĂ, NICI INFIRMĂ, N-AR FI TREBUIT SĂ ÎNDURI OBICEIUL BARBAR!
EU, NU! DAR TATĂL MEU A FOST UNA DINTRE VICTIME... ERA UN VÂNTOR CURAJOS, DAR ÎNTR-O ZI A FOST RĂNIT DE UN „DOI-DINȚI"* URIAȘ.
*MAMUT
PUTEA SĂ SE FACĂ BINE, DAR OBICEIUL BARBAR CEREA CA EL SĂ FIE ARUNCAT ÎN FLUVIU! DUPĂ CE L-AM VĂZUT PE TATĂL MEU SFÂȘIAT DE „PIRANES", M-AM REFUGIAT PE DEALURI...

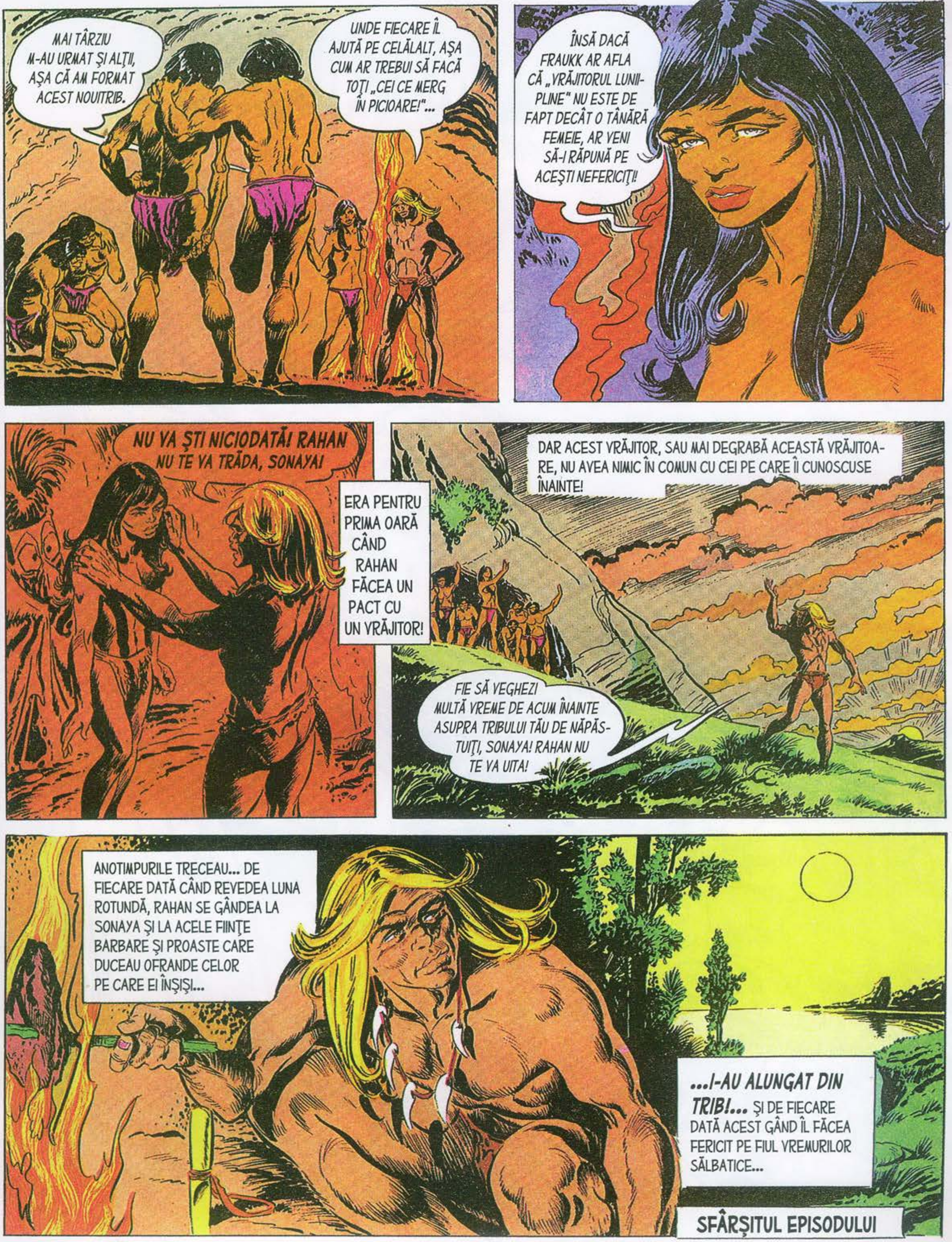
MAI TÂRZIU M-AU URMAT ŞI ALŢII, AŞA CĂ AM FORMAT ACEST NOUITRIB.
UNDE FIECARE ÎL AJUTĂ PE CELĂLALT, AŞA CUM AR TREBUI SĂ FACĂ TOŢI „CEI CE MERG ÎN PICIOARE!"...
ÎNSĂ DACĂ FRAUKK AR AFLA CĂ „VRĂJITORUL LUNII-PLINE" NU ESTE DE FAPT DECÂT O TÂNĂRĂ FEMEIE, AR VENI SĂ-I RĂPUNĂ PE ACEŞTI NEFERICIŢI!
NU VA ŞTI NICIODATĂ! RAHAN NU TE VA TRĂDA, SONAYA!
ERA PENTRU PRIMA OARĂ CÂND RAHAN FĂCEA UN PACT CU UN VRĂJITOR!
DAR ACEST VRĂJITOR, SAU MAI DEGRABĂ ACEASTĂ VRĂJITOA-RE, NU AVEA NIMIC ÎN COMUN CU CEI PE CARE ÎI CUNOSCUSE ÎNAINTE!
FIE SĂ VEGHEZI MULTĂ VREME DE ACUM ÎNAINTE ASUPRA TRIBULUI TĂU DE NĂPĂS-TUIŢI, SONAYA! RAHAN NU TE VA UITA!
ANOTIMPURILE TRECEAU... DE FIECARE DATĂ CÂND REVEDEA LUNA ROTUNDĂ, RAHAN SE GÂNDEA LA SONAYA ŞI LA ACELE FIINŢE BARBARE ŞI PROASTE CARE DUCEAU OFRANDE CELOR PE CARE EI ÎNŞIŞI...
...I-AU ALUNGAT DIN TRIB!... ŞI DE FIECARE DATĂ ACEST GÂND ÎL FĂCEA FERICIT PE FIUL VREMURILOR SĂLBATICE...
SFÂRŞITUL EPISODULUI

# COLOREAZĂ IMAGINEA !

HAA!

RAHAN
FIUL VREMURILOR SĂLBATICE
TEXT: ROGER LÉCUREUX
DESENE: ANDRÉ CHERET
LEGĂTURILE ADEVĂRULUI
ÎN ACELE VREMURI SĂLBATICE, FIECARE TRIB ÎȘI PĂZEA CU VITEJIE TERITORIUL DE VÂNĂTOARE... FIUL LUI CRAÔ NU SE MIRĂ, AȘADAR, CÂND ÎI IEȘIRĂ ÎN CALE TREI BĂRBAȚI...
...CEEA CE ÎL IMPRESIONĂ FURĂ ÎNSĂ VÂRFURILE SĂGEȚILOR, LA FEL DE NETEDE ȘI DE ȘLEFUITE PRECUM CUȚITUL SĂU DE FILDEȘ.
OMUL CU „PĂR-DE-FOC" VA MURI!
SĂGEȚILE ZBURARĂ ȘI SE ÎNFIPSERĂ SIMULTAN ÎN TRUNCHIUL ARBORELUI ÎN SPATELE CĂRUIA SE REFUGIE RAHAN...
CHTOOK!
CHTOOK!
CHTOOK!

VÂNĂTORII NU APUCARĂ SĂ-ŞI ÎNCORDEZE DIN NOU ARCURILE, CĂ EL DISPĂRU ÎN DESIMEA FRUNZIŞULUI.
O SĂGEATĂ ŞUIERĂ PRINTRE FRUNZE...
ZIOOOUU!!!
EU SUNT RAHAN, FIUL LUI CRAÔ! ŞI RAHAN NU ESTE DUŞMANUL OAMENILOR DIN VALE!
...O ALTA STRĂPUNSE SCOARŢA RAMURII DE CARE EL SE ŢINEA...
RAHAN NU S-A ÎNŞELAT: ACESTE VÂRFURI SUNT TĂIATE DIN FILDEŞUL UNUI „DOI-COLŢI"!*
* MAMUT
MORMĂITUL UNEI PUME AFLATE ÎN SPATELE LUI ÎL FĂCU SĂ UITE PRIMUL PERICOL...
TU NU VREI SĂ-ŢI ÎMPARŢI VIZUINA CU RAHAN!
ASTFEL, FIUL VREMURILOR SĂLBATICE SE VEDEA NEVOIT SĂ ÎNFRUNTE DOUĂ PRIMEJDII... APROAPE DE EL, FELINA SE PREGĂTEA SĂ SARĂ. RAHAN SMULSE CUŢITUL DE FILDEŞ DIN TEACĂ...

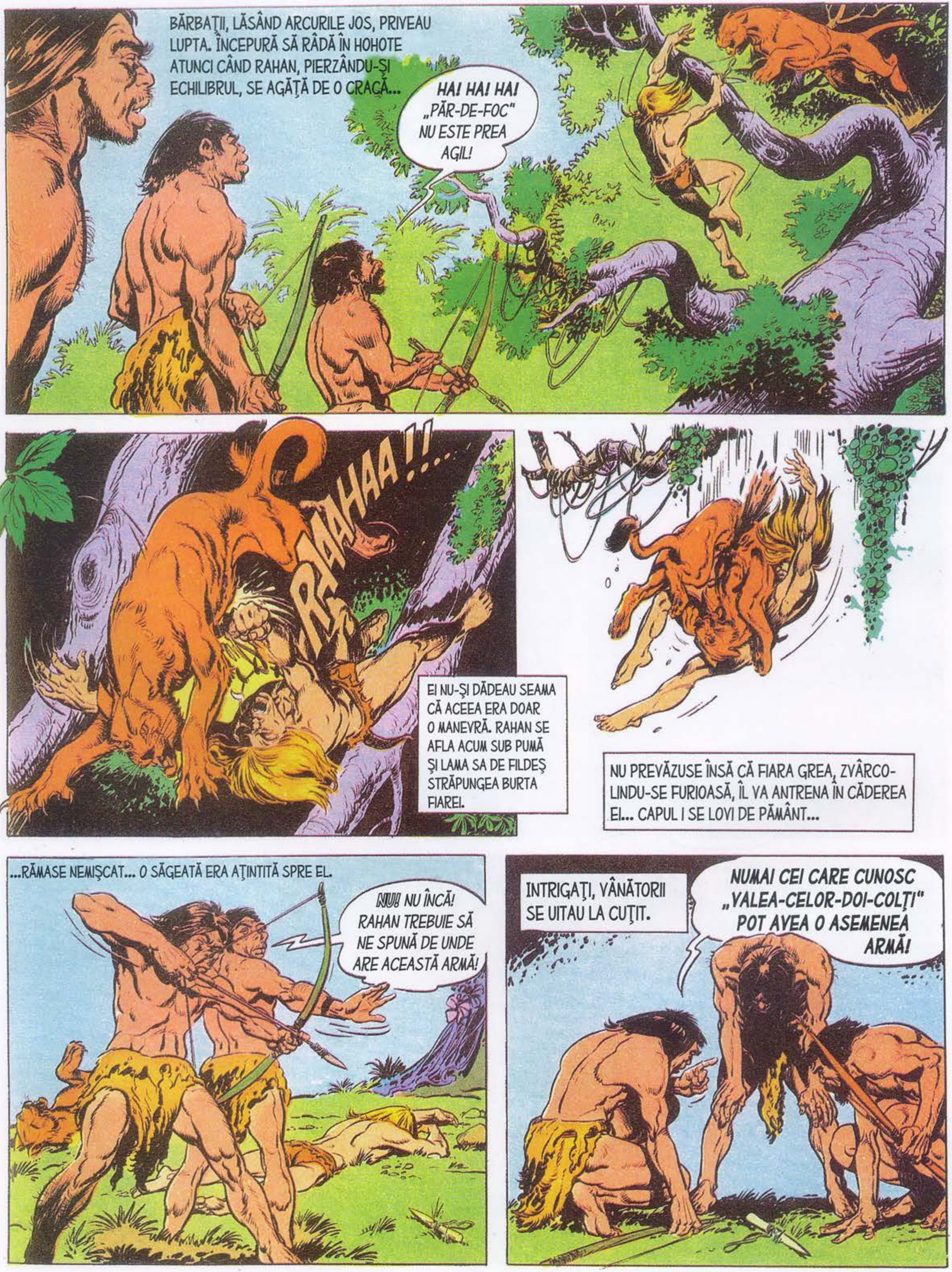

BĂRBAŢII, LĂSÂND ARCURILE JOS, PRIVEAU LUPTA. ÎNCEPURĂ SĂ RÂDĂ ÎN HOHOTE ATUNCI CÂND RAHAN, PIERZÂNDU-ŞI ECHILIBRUL, SE AGĂŢĂ DE O CRACĂ...
HA! HA! HA! „PĂR-DE-FOC" NU ESTE PREA AGIL!
RAAHAA!!...
EI NU-ŞI DĂDEAU SEAMA CĂ ACEEA ERA DOAR O MANEVRĂ. RAHAN SE AFLA ACUM SUB PUMĂ ŞI LAMA SA DE FILDEŞ STRĂPUNGEA BURTA FIAREI.
NU PREVĂZUSE ÎNSĂ CĂ FIARA GREA, ZVÂRCOLINDU-SE FURIOASĂ, ÎL VA ANTRENA ÎN CĂDEREA EI... CAPUL I SE LOVI DE PĂMÂNT...
...RĂMASE NEMIŞCAT... O SĂGEATĂ ERA AŢINTITĂ SPRE EL.
NU! NU ÎNCĂ! RAHAN TREBUIE SĂ NE SPUNĂ DE UNDE ARE ACEASTĂ ARMĂ!
INTRIGAŢI, VÂNĂTORII SE UITAU LA CUŢIT.
NUMAI CEI CARE CUNOSC „VALEA-CELOR-DOI-COLŢI" POT AVEA O ASEMENEA ARMĂ!

CÂND FIUL LUI CRAÔ ÎŞI VENI ÎN FIRE, ERA CĂRAT PE UN SOI DE TARGĂ...
VOI AŢI VRUT SĂ-L UCIDEŢI PE RAHAN, DE CE-L CRUŢAŢI ACUM?
PENTRU CĂ NE INTERESEAZĂ POVESTEA CUŢITULUI TĂU! VREM SĂ ŞTIM CUM AI DESCOPERIT „VALEA-CELOR-DOI-COLŢI"!...
TREBUIE, DE ASEMENEA, SĂ ŞTIM DACĂ AI DEZVĂLUIT SECRETUL ŞI ALTOR VÂNĂTORI!
CUVINTELE TALE SUNT FOARTE MISTERIOASE!
...RAHAN N-A VĂZUT NICIODATĂ VALEA DE CARE VORBEŞTI! ACEST CUŢIT ÎI APARŢINE DINTOTDEAUNA! EL ÎL ARE DE CÂND ERA DOAR UN... PUI DE OM.
VRĂJITORUL NOSTRU VA SPUNE TRIBULUI DACĂ MINŢI SAU DACĂ SPUI ADEVĂRUL!
SE APROPIAU DE UN SAT FOARTE CIUDAT. ÎN FAŢA FIECĂREI COLIBE ERA ÎNFIPT UN COLŢ DE MAMUT!

PE DEAL, DOMINÂND ACEST SAT, SE RIDICAU, ÎNCRUCIŞAŢI, DOI COLŢI CARE APARŢINUSERĂ UNUI MASTODONT DE O MĂRIME NEMAIPOMENITĂ.
FIUL LUI CRAÔ REMARCĂ UN GRUP DE FEMEI CARE ŞLEFUIAU VÂRFURI DE SĂGEŢI.
OARE DE UNDE FACE ACEST CLAN ROST DE ATÂTA FILDEŞ?
VRĂJITORUL CARE SE APROPIA PURTA DOUĂ COARNE, IAR COLIERELE SALE ERAU ÎMPODOBITE CU MICI ORNAMENTE TOT DIN FILDEŞ...
...VÂNĂTORII NOŞTRI I-AU POVESTIT LUI NAARA CUM L-AU CAPTURAT PE RAHAN „PĂR-DE-FOC"... CUŢITUL ACESTA DOVEDEŞTE...
...CĂ TU AI DESCOPERIT SECRETUL TRIBULUI NOSTRU!!
FIUL LUI CRAÔ REPETĂ CĂ FURASE CUŢITUL DE FILDEŞ DEMULT, DE LA O CĂPETENIE DE TRIB CARE VOISE SĂ-L UCIDĂ...

...ACEA HOARDĂ CUNOŞTEA, CA ŞI TRIBUL TĂU, CE POT FACE „CEI CE MERG ÎN PICIOARE" CU FILDEŞUL DE LA „DOI-COLŢI"! NAARA TREBUIE SĂ-L CREADĂ PE RAHAN!
VRĂJITORUL ŞI CĂPETENIA TRIBULUI SE CONSULTARĂ. EI PĂREAU MAI DEGRABĂ NEÎNCREZĂTORI DECÂT DUŞMĂNOŞI ÎN CEEA CE-L PRIVEA PE PRIZONIER...
„LEGĂTURILE ADEVĂRULUI" NE VOR SPUNE DACĂ RAHAN NE-A MINŢIT!
NAARA SE APROPIE DE COLIBA SA, ÎN FAŢA CĂREIA ATÂRNAU MAI MULTE LIANE... LE ALESE PE CELE MAI SUBŢIRI...
VÂNĂTORUL CARE NU MINTE ARE TRUPUL UŞOR!
RAHAN VA FI ATÂRNAT LA MAREA POARTĂ A VĂII PÂNĂ LA RĂSĂRITUL SOARELUI!
DACĂ ACESTE LIANE VOR REZISTA TOATĂ NOAPTEA, ÎNSEAMNĂ CĂ RAHAN A SPUS ADEVĂRUL! EL VA FI ATUNCI LIBER SĂ PĂRĂSEASCĂ TERITORIUL NOSTRU!

...DAR DACĂ LIANELE SE VOR RUPE, ASTA ÎNSEAMNĂ CĂ TRUPUL LUI RAHAN ESTE PREA GREU, AŞA CUM ÎL AU MINCINOŞII!!! ATUNCI ÎL VOM URMĂRI PENTRU A-L TRIMITE PE „TĂRÂMUL UMBRELOR"!
NAARA-VRĂJITORUL DĂDUSE VERDICTUL HOTĂRÂT, DAR LIPSIT DE FURIE SAU URĂ... FIUL LUI CRAÔ FU ÎMPINS FĂRĂ BRUTALITATE SPRE MAREA POARTĂ...
...IAR ÎN JURUL ÎNCHEIETURILOR I SE FIXARĂ BRĂŢĂRI DIN PAIE PENTRU CA LIANELE SĂ NU-I ROADĂ PIELEA...
FU ABANDONAT APOI, SUSPENDAT DE COLŢII CARE DOMINAU PE DE O PARTE SATUL, PE DE ALTA O VALE IMENSĂ...
...ŞI ATUNCI RAHAN CREZU CĂ TRĂIEŞTE UN COŞMAR. LA CÂTEVA ZECI DE ARUNCĂTURI DE SĂGEATĂ, PÂNĂ UNDE REUŞEA SĂ VADĂ, SE AMESTECAU SCHELETE DE „DOI-COLŢI"!!...

EL ÎȘI AMINTI PRESUPUNERILE UNOR VÂNĂTORI CARE SPUNEAU CĂ, RĂNIȚI DE MOARTE SAU PREA BĂTRÂNI, „DOI-COLȚI" SE RETRĂGEAU SPRE PROPRIUL LOR „TĂRÂM AL UMBRELOR"...
...ȘI RAHAN ARE ACUM ÎN FAȚA OCHILOR CEEA CE CREDEA CĂ ESTE O LEGENDĂ!
ASTFEL AFLĂ RAHAN DE UNDE ÎȘI PROCURA TRIBUL LUI NAARA FILDEȘUL ȘI DE CE VOIA SĂ ȚINĂ SECRET AMPLASAMENTUL VĂII!
LIANELE ÎNFĂȘURATE PESTE BRĂȚĂRILE DE PAIE NU-I PROVOCAU NICIO DURERE...
DAR ELE SUNT ATÂT DE SUBȚIRI!... PREA SUBȚIRI!
DACĂ ACELE LEGĂTURI FRAGILE CEDAU, EL AVEA SĂ FIE TORTURAT DE TRIB ȘI UCIS... DACĂ REZISTAU, AVEA SĂ FIE LIBER!...

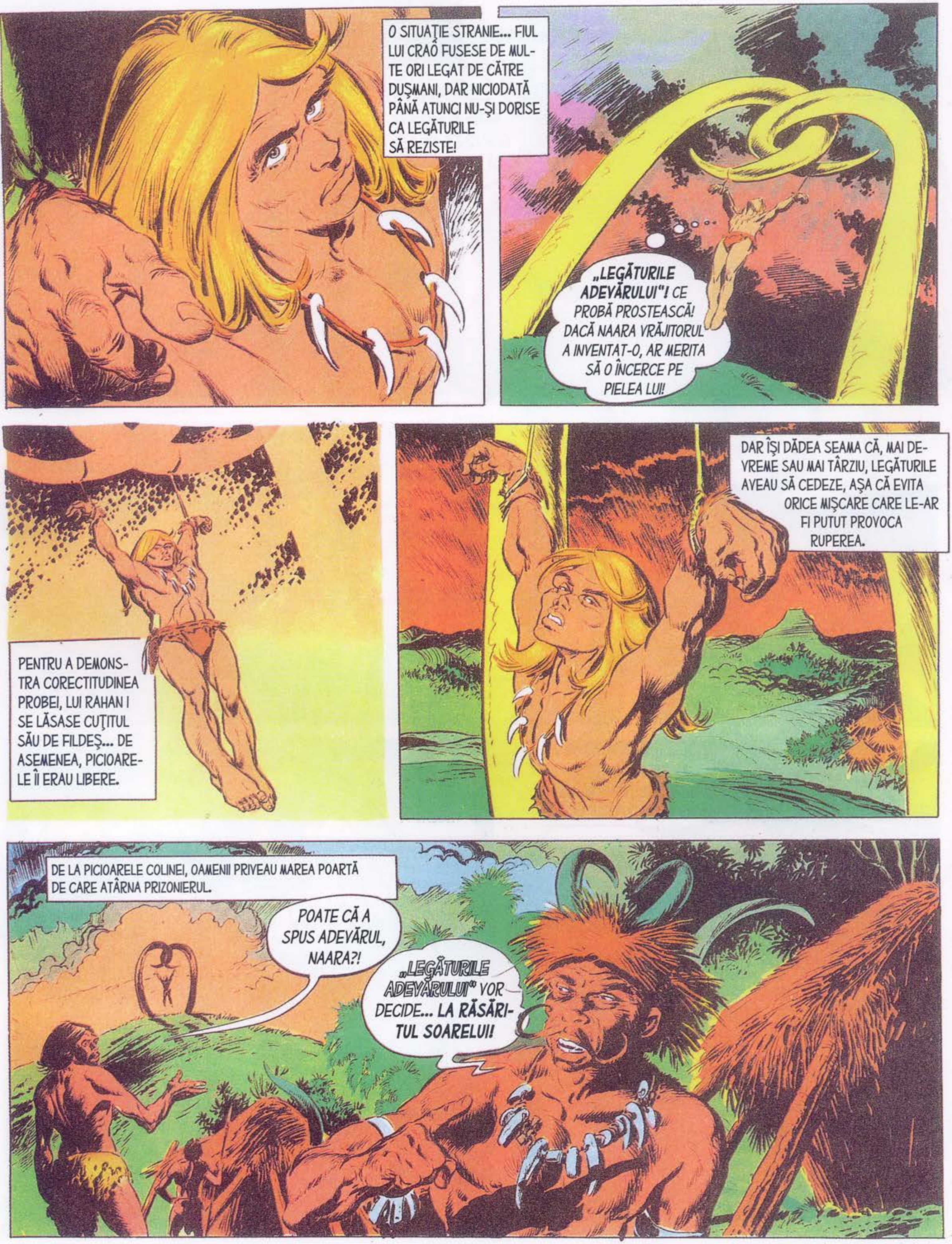
O SITUAȚIE STRANIE... FIUL LUI CRAO FUSESE DE MULTE ORI LEGAT DE CĂTRE DUȘMANI, DAR NICIODATĂ PÂNĂ ATUNCI NU-ȘI DORISE CA LEGĂTURILE SĂ REZISTE!
„LEGĂTURILE ADEVĂRULUI"! CE PROBĂ PROSTEASCĂ! DACĂ NAARA VRĂJITORUL A INVENTAT-O, AR MERITA SĂ O ÎNCERCE PE PIELEA LUI!
PENTRU A DEMONSTRA CORECTITUDINEA PROBEI, LUI RAHAN I SE LĂSASE CUȚITUL SĂU DE FILDEȘ... DE ASEMENEA, PICIOARELE ÎI ERAU LIBERE.
DAR ÎȘI DĂDEA SEAMA CĂ, MAI DEVREME SAU MAI TÂRZIU, LEGĂTURILE AVEAU SĂ CEDEZE, AȘA CĂ EVITA ORICE MIȘCARE CARE LE-AR FI PUTUT PROVOCA RUPEREA.
DE LA PICIOARELE COLINEI, OAMENII PRIVEAU MAREA POARTĂ DE CARE ATÂRNA PRIZONIERUL.
POATE CĂ A SPUS ADEVĂRUL, NAARA?!
„LEGĂTURILE ADEVĂRULUI" VOR DECIDE... LA RĂSĂRITUL SOARELUI!

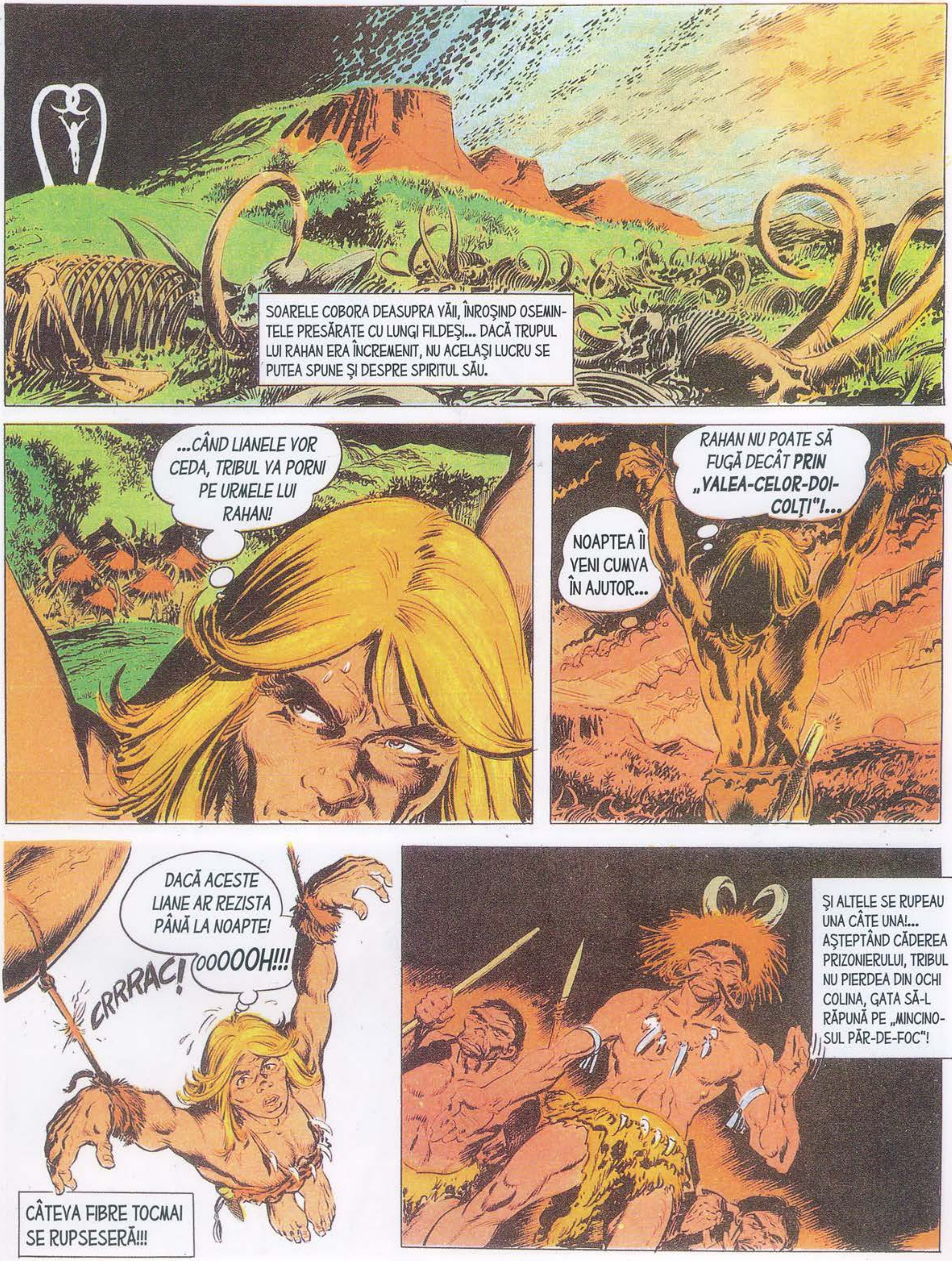
SOARELE COBORA DEASUPRA VĂII, ÎNROŞIND OSEMINTELE PRESĂRATE CU LUNGI FILDEŞI... DACĂ TRUPUL LUI RAHAN ERA ÎNCREMENIT, NU ACELAŞI LUCRU SE PUTEA SPUNE ŞI DESPRE SPIRITUL SĂU.
...CÂND LIANELE VOR CEDA, TRIBUL VA PORNI PE URMELE LUI RAHAN!
RAHAN NU POATE SĂ FUGĂ DECÂT PRIN „VALEA-CELOR-DOI-COLŢI"!...
NOAPTEA ÎI VENI CUMVA ÎN AJUTOR...
DACĂ ACESTE LIANE AR REZISTA PÂNĂ LA NOAPTE!
CRRRAC!
OOOOOH!!!
CÂTEVA FIBRE TOCMAI SE RUPSESERĂ!!!
ŞI ALTELE SE RUPEAU UNA CÂTE UNA!... AŞTEPTÂND CĂDEREA PRIZONIERULUI, TRIBUL NU PIERDEA DIN OCHI COLINA, GATA SĂ-L RĂPUNĂ PE „MINCINOSUL PĂR-DE-FOC"!

RAHAN VREA SĂ TRĂIASCĂ!!!... LEGĂTURILE TREBUIE SĂ ȚINĂ MĂCAR PÂNĂ LA NOAPTE!...
FIULUI VREMURILOR SĂLBATICE ÎI VENI O IDEE...
CU MÂINILE ATÂRNATE DE „LEGĂTURILE ADEVĂRULUI", EL ÎȘI ÎNFĂȘURĂ DEGETELE DEASUPRA RUPTURII CARE URMA SĂ SE PRODUCĂ...
BRĂȚĂRILE DIN PAIE NU-L MAI PROTEJAU ȘI DUREREA ERA CUMPLITĂ... CU SIGURANȚĂ, LIANELE SUBȚIRI PUTEAU SĂ SE RUPĂ MAI SUS DE DEGETELE SALE. DAR EL CÂȘTIGASE TIMP!
TIMP PREȚIOS, PENTRU CĂ CERUL SE ÎNTUNECA CU REPEZICIUNE...
...ÎNCĂ O CLIPĂ ȘI RAHAN VA PUTEA SĂ SE LASE SĂ CADĂ ȘI SĂ FUGĂ!
„LEGĂTURILE ADEVĂRULUI" REZISTĂ ÎNCĂ! RAHAN A SPUS ADEVĂRUL!
NU VOM ȘTI DECÂT ÎN ZORI!
DECEPȚIONAT, NAARA-VRĂJITORUL SE ÎNDREPTĂ SPRE COLIBA SA.

NOAPTEA SE LĂSĂ APROAPE ÎN TOTALITATE...
DIN SAT, TRIBUL NU MAI POATE SĂ VADĂ MAREA POARTĂ! RAHAN POATE SĂ SE ELIBEREZE!
DESCLEȘTÂNDU-ȘI DEGETELE CARE ÎL DUREAU, FIUL LUI CRAÔ DĂDU DRUMUL LEGĂTURILOR... ȘI, UN MOMENT MAI TÂRZIU, PRIN ÎNTUNERIC...
...EL COBORÎ VERSANTUL CARE DUCEA SPRE „VA-LEA-CELOR-DOI-COLȚI".
ÎNSĂ DE CE SE TEMUSE NU AVEA SĂ SCAPE... VÂNTUL ALUNGĂ NORII, DES-COPERIND LUNA! UN STRIGĂT AJUNSE LA URECHILE SALE...
PRIVIȚI, LEGĂTURILE S-AU RUPT! RAHAN A MINȚIT!!
...DACĂ, LA FEL CA MULTE ALTE TRIBURI, CEL AL LUI NAARA SE TEME DE TENEBRE, NU-L VA URMĂRI PE RAHAN DECÂT ÎN ZORI! DAR RAHAN TREBUIE SĂ FUGĂ, SĂ FUGĂ!
FIUL VREMURILOR SĂLBATICE SĂREA PESTE OSEMINTELE ÎNGRĂMĂDITE ÎN CALEA SA...

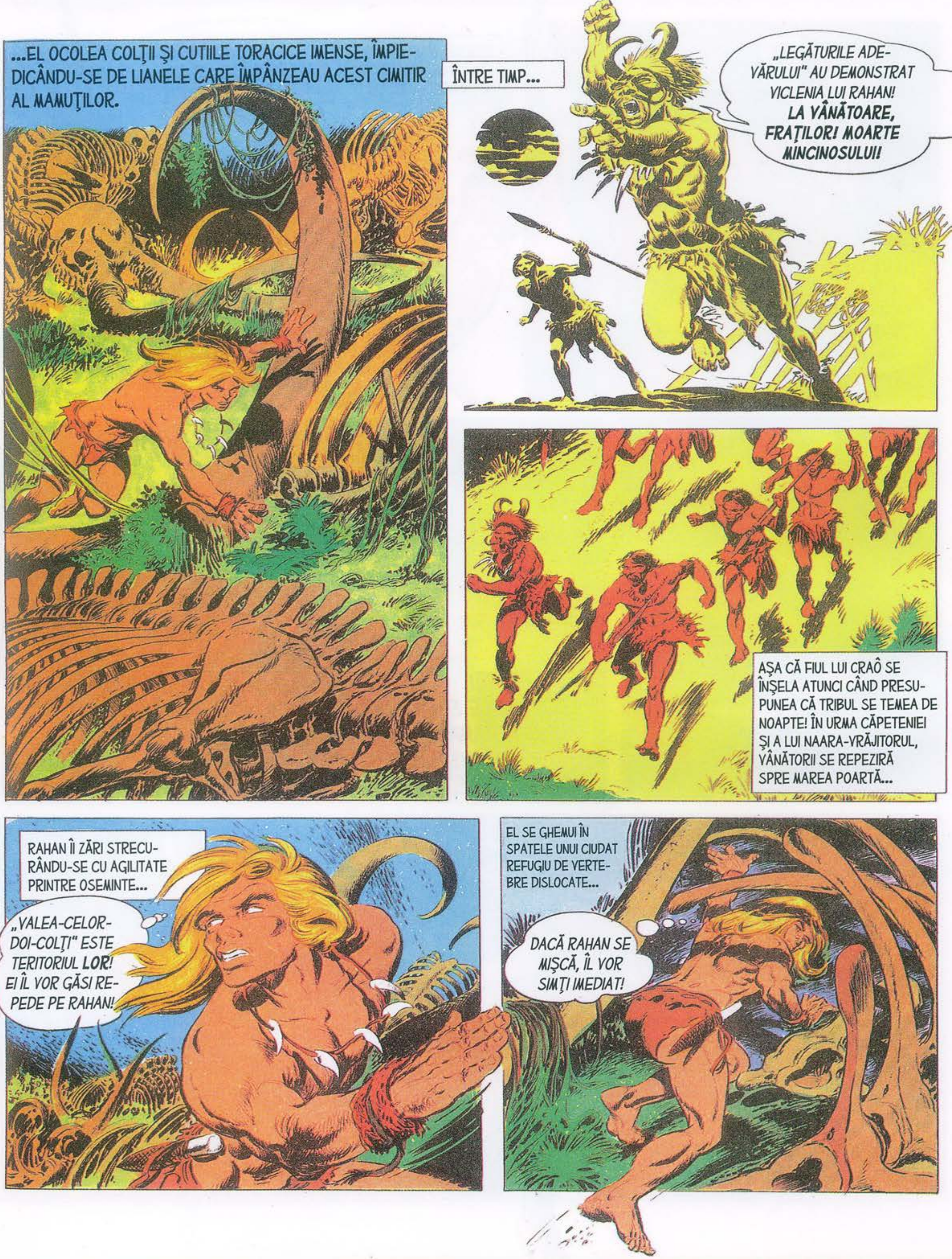
...EL OCOLEA COLȚII ȘI CUTIILE TORACICE IMENSE, ÎMPIEDICÂNDU-SE DE LIANELE CARE ÎMPÂNZEAU ACEST CIMITIR AL MAMUȚILOR.
ÎNTRE TIMP...
„LEGĂTURILE ADEVĂRULUI" AU DEMONSTRAT VICLENIA LUI RAHAN! LA VÂNĂTOARE, FRAȚILOR! MOARTE MINCINOSULUI!
AȘA CĂ FIUL LUI CRAÔ SE ÎNȘELA ATUNCI CÂND PRESUPUNEA CĂ TRIBUL SE TEMEA DE NOAPTE! ÎN URMA CĂPETENIEI ȘI A LUI NAARA-VRĂJITORUL, VÂNĂTORII SE REPEZIRĂ SPRE MAREA POARTĂ...
RAHAN ÎI ZĂRI STRECURÂNDU-SE CU AGILITATE PRINTRE OSEMINTE...
„VALEA-CELOR-DOI-COLȚI" ESTE TERITORIUL LOR! EI ÎL VOR GĂSI REPEDE PE RAHAN!
EL SE GHEMUI ÎN SPATELE UNUI CIUDAT REFUGIU DE VERTEBRE DISLOCATE...
DACĂ RAHAN SE MIȘCĂ, ÎL VOR SIMȚI IMEDIAT!

VÂNĂTORII SE ÎMPRĂŞTIASERĂ ŞI EXPLORAU METODIC FIECARE CON DE UMBRĂ...
RAHAN-MINCINOSUL ŞTIE SĂ SE ASCUNDĂ! DAR ÎL VOM GĂSI!
© Ed. VAILLANT Paris
FIUL LUI CRAÔ AR FI FOST CU SIGURANŢĂ DESCOPERIT DACĂ UN EVENIMENT NEAŞTEPTAT NU I-AR FI VENIT ÎN AJUTOR....
OOH!... NOROCUL ESTE DE PARTEA LUI RAHAN!
SCOŢÂND MUGETE PRELUNGI DE DURERE, UN MAMUT ENORM APĂRU ÎN CAPĂTUL VĂII... CROINDU-ŞI CU GREU DRUM PRINTRE SCHELETE. BĂTRÂNUL MASCUL VENISE SĂ MOARĂ ACOLO UNDE MURISERĂ TOŢI CEI DIN SPECIA SA.
14

ABANDONÂND URMĂRIREA OMULUI, BĂRBAŢII SE ARUNCARĂ ASUPRA MASTODONTULUI ÎN AGONIE...
FILDEŞUL ŞI CARNEA ACESTUIA VOR AJUNGE TRIBULUI TIMP DE CÂTEVA LUNI!
ATINS DE NENUMĂRATE LOVITURI DE LANCE, „DOI-COLŢI" SE PRĂBUŞI... UN STRIGĂT DE BUCURIE SE RIDICĂ ÎN TOATĂ VALEA...
EI NU SE MAI GÂNDESC LA RAHAN! RAHAN POATE SĂ FUGĂ!
FIUL VREMURI-LOR SĂLBATICE SE ÎNŞELA DIN NOU...
...LĂSÂND PE SEAMA ALTORA GRIJA DE A TRANŞA URIAŞUL ANIMAL, CĂPETE-NIA TRIBULUI ŞI NAARA-VRĂJITO-RUL CONTINUAU CĂUTĂRILE!
ÎN CURÂND SE VA LUMINA! „PĂR-DE-FOC" NU NE VA SCĂPA!
MULT TIMP, RAHAN SE ASCUN-SE PRINTRE SCHELETE.
...PRIMELE RAZE ALE SOARELUI LUMINARĂ CRESTELE VĂII.

EPUIZAT DE CURSA ÎNDELUNGATĂ, EL SE REFUGIE ÎNTR-UN IMENS TORACE.
CLANUL ESTE DEPARTE ŞI RAHAN SE AFLĂ ÎN SIGURANŢĂ ÎN ACEASTĂ CUŞCĂ DE OASE!
PENTRU A TREIA OARĂ, FIUL LUI CRAÔ COMITEA O IMPRUDENŢĂ... ERA PE PUNCTUL DE A AŢIPI, CÂND...
TE-AM PRINS, „PĂR-DE-FOC"!
„LEGĂTURILE ADEVĂRULUI" NU ÎNŞALĂ NICIODATĂ TRIBUL!
OOOOH!!
CĂPETENIA STĂTEA LA „INTRAREA" ÎN TORACE, IAR VRĂJITORUL LA IEŞIRE! RAHAN ERA PRINS ÎN CAPCANĂ!
DE VREME CE LIANELE S-AU RUPT, ÎNSEAMNĂ CA RAHAN A MINŢIT! EL TREBUIE SĂ MOARĂ!
CĂPETENIA TRIBULUI ÎŞI ÎNCORDĂ ARCUL...
...ŞI SĂGEATA CU VÂRF DE FILDEŞ ZBURĂ SPRE FIUL VREMURILOR SĂLBATICE CARE ERA LIPIT DE STÂLPII DIN OS AI CUŞTII...

INSTINCTIV, RAHAN ÎŞI PROTEJASE FAŢA ŞI INIMA, ASTFEL ÎNCÂT SĂGEATA SE ÎNFIPSE ÎN GROASA BRĂŢARĂ DIN PAIE!!
ZZLANGG!
CĂPETENIA NU MAI AVU TIMP SĂ LANSEZE O NOUĂ SĂGEATĂ... VERTEBRA ARUNCATĂ DE FIUL LUI CRAÔ ÎL LOVI DREPT ÎN FRUNTE!
AAAAAH!
NAARA-VRĂJITORUL FĂCU UN PAS ÎNAINTE CU O ARMĂ ASCUŢITĂ DE FILDEŞ ÎN MÂNĂ...
RAHAN DETESTĂ SĂ-I UCIDĂ PE „CEI CE MERG ÎN PICIOARE"... DAR...
...CÂND A FOST CONSTRÂNS SĂ O FACĂ, A ÎNVINS ÎNTOTDEAUNA! LASĂ ARMA ACEEA, NAARA! LAS-O, DACĂ ŢII LA VIAŢA TA!...
VRĂJITORUL ÎŞI DĂDU SEAMA CĂ NU VA IEŞI ÎNVINGĂTOR DINTR-O LUPTĂ UNUL LA UNUL CU PUTERNICUL SĂU ADVERSAR... EL VRU SĂ FUGĂ...

DAR, DIN TREI SALTURI, FIUL VREMURILOR SĂLBATICE ÎL ÎNŞFACĂ...
NU ATÂT DE REPEDE, VRĂJITORULE!
NU MĂ UCIDE! NU MĂ UCIDE!
RAHAN NU TE VA UCIDE, DAR ÎŢI VA DOVEDI CÂT DE PROSTEASCĂ ESTE PROBA „LEGĂTURILOR ADEVĂRULUI". CEA PE CARE I-AI IMPUS-O LUI!
ŢINÂNDU-L STRÂNS PE NAARA, PE CARE ÎL DEZARMASE, RAHAN TAIE CÂTEVA LIANE SUBŢIRI...
TU SUSŢII CĂ TRUPUL OMULUI CARE NU MINTE NICIODATĂ ESTE UŞOR? VOM VEDEA ÎNDATĂ!
CÂND CĂPETENIA TRIBULUI ÎŞI VENI ÎN SIMŢIRI, SOARELE SCĂLDA „VALEA-CELOR-DOI-COLŢI".
„PĂR-DE-FOC" A DISPĂRUT!... DAR... OOOH!...
NAARA!!?
VÂNĂTORII CARE VENEAU ÎN FUGĂ, BUCUROŞI DUPĂ CE TRANŞASERĂ MAMUTUL, RĂMASERĂ PE LOC, UIMIŢI LA RÂNDUL LOR.

VRĂJITORUL LOR ATÂRNA ÎN GOL, ÎNTRE DOUĂ COASTE ALE MARELUI TORACE, LA FEL CA OMUL CU PĂRUL DE FOC LA MAREA POARTĂ!!
VOCEA ACESTUIA AJUNGEA PÂNĂ LA EI, DE PE CEALALTĂ PANTĂ A VĂII, ÎN AFARA BĂTĂII SĂGEŢILOR LOR.
NU-L ELIBERAŢI PE NAARA, FRAŢILOR!!
DACĂ EL NU A SPUS NICIODATĂ MINCIUNI, „LEGĂTURILE ADEVĂRULUI" VOR REZISTA PÂNĂ LA APUSUL SOARELUI!
NAARA ERA ALB CA VARUL...
O LIANĂ CEDĂ BRUSC!...
NU! NU... NU-L CREDEŢI PE ACEST...
CEA DE-A DOUA LIANĂ SE RUPSE LA RÂNDUL EI ŞI VRĂJITORUL SE ROSTOGOLI PESTE OASE... CĂPETENIA ŞI OAMENII SĂI SE RETRASERĂ SURPRINŞI...

VOCEA LUI RAHAN RĂSUNĂ PLINĂ DE IRONIE ÎN ÎNTREAGA VALE...
CORPUL LUI NAARA TREBUIE SĂ FIE GREU **DIN PRICINA MINCIUNILOR!** VA TREBUI SĂ VĂ GĂSIȚI UN ALT VRĂJITOR...
...SAU SĂ VĂ LIPSIȚI DE VRĂJITOR, CEEA CE AR FI MAI BINE! RAHAN SPERĂ CĂ AȚI ÎNȚELES CĂ PROBA „LEGĂTURILOR ADEVĂRULUI" ESTE PROSTEASCĂ ȘI CRUDĂ!...
...„CEI CE MERG ÎN PICIOARE" TREBUIE SĂ SE GÂNDEASCĂ BINE ÎNAINTE SĂ HOTĂRASCĂ ADEVĂRUL SPUSELOR CUIVA! EI TREBUIE SĂ ADUCĂ DOVEZI!!
RUȘINAT, NAARA ÎȘI ARUNCĂ ÎNSEMNELE DE VRĂJITOR LA PICIOARELE CĂPETENIEI...
NAARA CREDEA SINCER ÎN PUTERILE SALE, DAR S-A ÎNȘELAT! EL NU CERE DECÂT O FAVOARE: SĂ RĂMÂNĂ ÎN TRIB. **CA SIMPLU VÂNĂTOR!**
DE LA ÎNĂLȚIMEA CRESTEI, FIUL LUI CRAÔ VĂZU ACEASTĂ SCENĂ, CARE ÎL BUCURĂ... EL MAI PRIVI PUȚIN TIMP FANTASTICA „VALE-A-CELOR-DOI-COLȚI", DUPĂ CARE FUGI ÎN DIRECȚIA SOARELUI, CARE STRĂLUCEA DEASUPRA ALTOR ORIZONTURI.
SFÂRȘITUL EPISODULUI

HMMM! NU PUTEAI SĂ-I INDICI LUI RAHAN O ALTĂ DIRECȚIE?!!
VÂRFUL CUȚITULUI DE FILDEȘ ARĂTA SPRE NELINIȘTITOARELE SMÂRCURI... FIUL LUI CRAÔ MORMĂI...
EL MAI ÎNVÂRTI O DATĂ ARMA DE FILDEȘ, DAR VÂRFUL SE OPRI TOT ÎN DREPTUL ÎNTINDERII VERZI-ALBĂSTRUI.
BINE!... DACĂ INSIȘTI, RAHAN ȚI SE VA SUPUNE!
DEMONUL MLAȘTINILOR
TEXT: ROGER LÉCUREUX
DESENE: ANDRÉ CHERET
PUȚIN MAI TÂRZIU, PE O PLUTĂ GROSOLANĂ, FIUL VREMURILOR SĂLBATICE PORNEA SĂ-ȘI ÎNTÂLNEASCĂ DESTINUL...
RAHAN
FIUL VREMURILOR SĂLBATICE

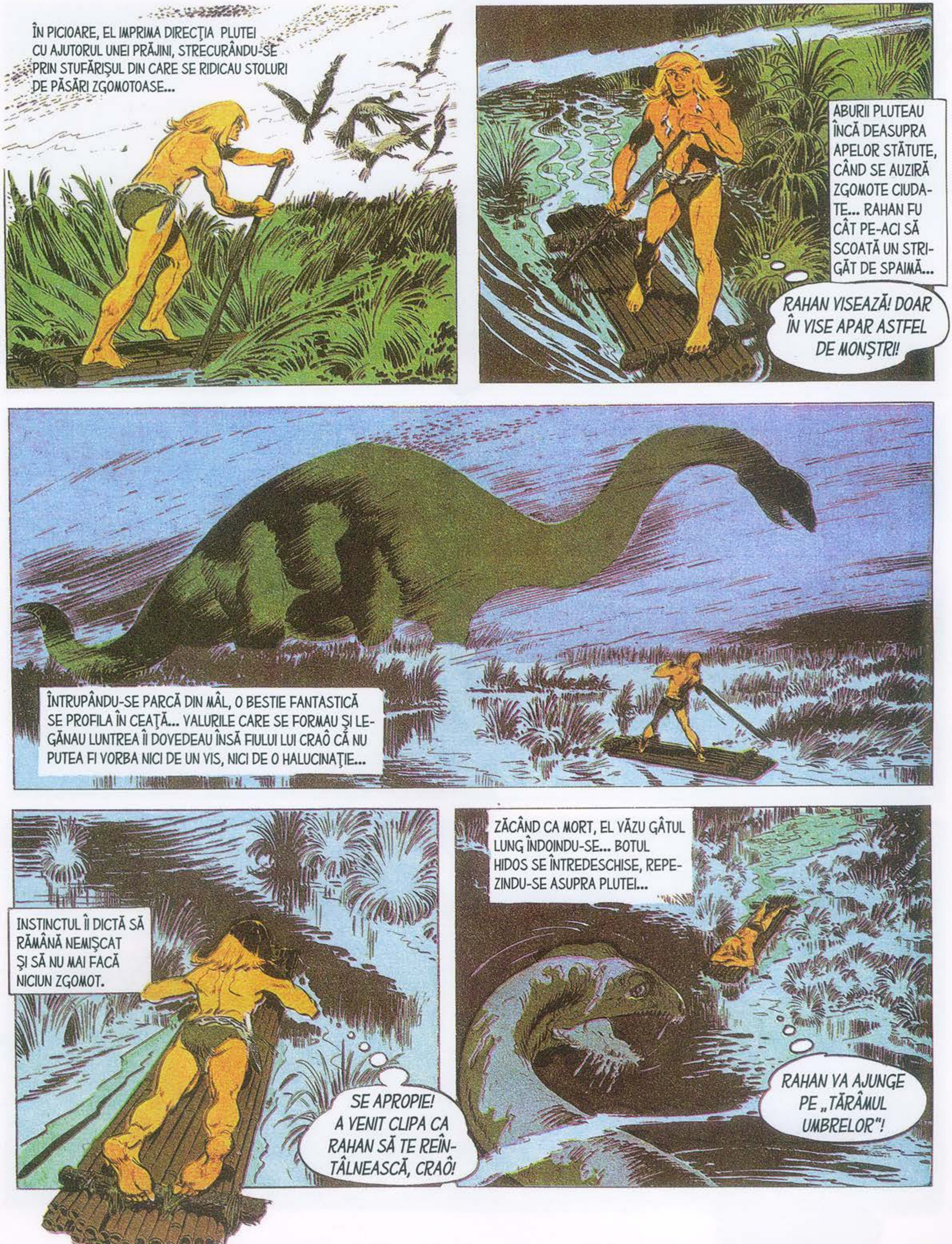
ÎN PICIOARE, EL IMPRIMA DIRECȚIA PLUTEI CU AJUTORUL UNEI PRĂJINI, STRECURÂNDU-SE PRIN STUFĂRIȘUL DIN CARE SE RIDICAU STOLURI DE PĂSĂRI ZGOMOTOASE...
ABURII PLUTEAU ÎNCĂ DEASUPRA APELOR STĂTUTE, CÂND SE AUZIRĂ ZGOMOTE CIUDATE... RAHAN FU CÂT PE-ACI SĂ SCOATĂ UN STRIGĂT DE SPAIMĂ...
RAHAN VISEAZĂ! DOAR ÎN VISE APAR ASTFEL DE MONȘTRI!
ÎNTRUPÂNDU-SE PARCĂ DIN MÂL, O BESTIE FANTASTICĂ SE PROFILA ÎN CEAȚĂ... VALURILE CARE SE FORMAU ȘI LEGĂNAU LUNTREA ÎI DOVEDEAU ÎNSĂ FIULUI LUI CRAÔ CĂ NU PUTEA FI VORBA NICI DE UN VIS, NICI DE O HALUCINAȚIE...
INSTINCTUL ÎI DICTĂ SĂ RĂMÂNĂ NEMIȘCAT ȘI SĂ NU MAI FACĂ NICIUN ZGOMOT.
SE APROPIE! A VENIT CLIPA CA RAHAN SĂ TE REÎNTÂLNEASCĂ, CRAÔ!
ZĂCÂND CA MORT, EL VĂZU GÂTUL LUNG ÎNDOINDU-SE... BOTUL HIDOS SE ÎNTREDESCHISE, REPEZINDU-SE ASUPRA PLUTEI...
RAHAN VA AJUNGE PE „TĂRÂMUL UMBRELOR"!

BOTUL ÎL ADULMECĂ PENTRU O CLIPĂ PE BĂRBATUL CARE ÎȘI ȚINEA RĂSUFLAREA ȘI, CÂND ÎȘI PIERDU INTERESUL...
...MUȘCĂ DINTR-UN ENORM STUFĂRIȘ! ALTE VALURI PRINSERĂ A LEGĂNA PLUTA...
...ȘI MONSTRUL DISPĂRU CA ȘI CUM AR FI FOST ÎNGHIȚIT DE MLAȘTINĂ. MICILE IGUANE CARE ÎMPRESURAU PLUTA ÎI PĂRURĂ RIDICOLE FIULUI LUI CRAÔ.
...CARE LE ALUNGĂ CU AJUTORUL PRĂJINII SALE.
...VICLENIA LUI RAHAN A REUȘIT! „BESTIA-CU-GÂTUL-LUNG" NU ERA INTERESATĂ DE PRĂZILE MOARTE!
PLUTA ALUNECA SPRE UN ALT MAL, SPERIIND BROAȘTELE AȘEZATE PE FRUNZELE NUFERILOR GIGANTICI...
ÎN CURÂND, RAHAN VA FI ÎN SIGURANȚĂ!

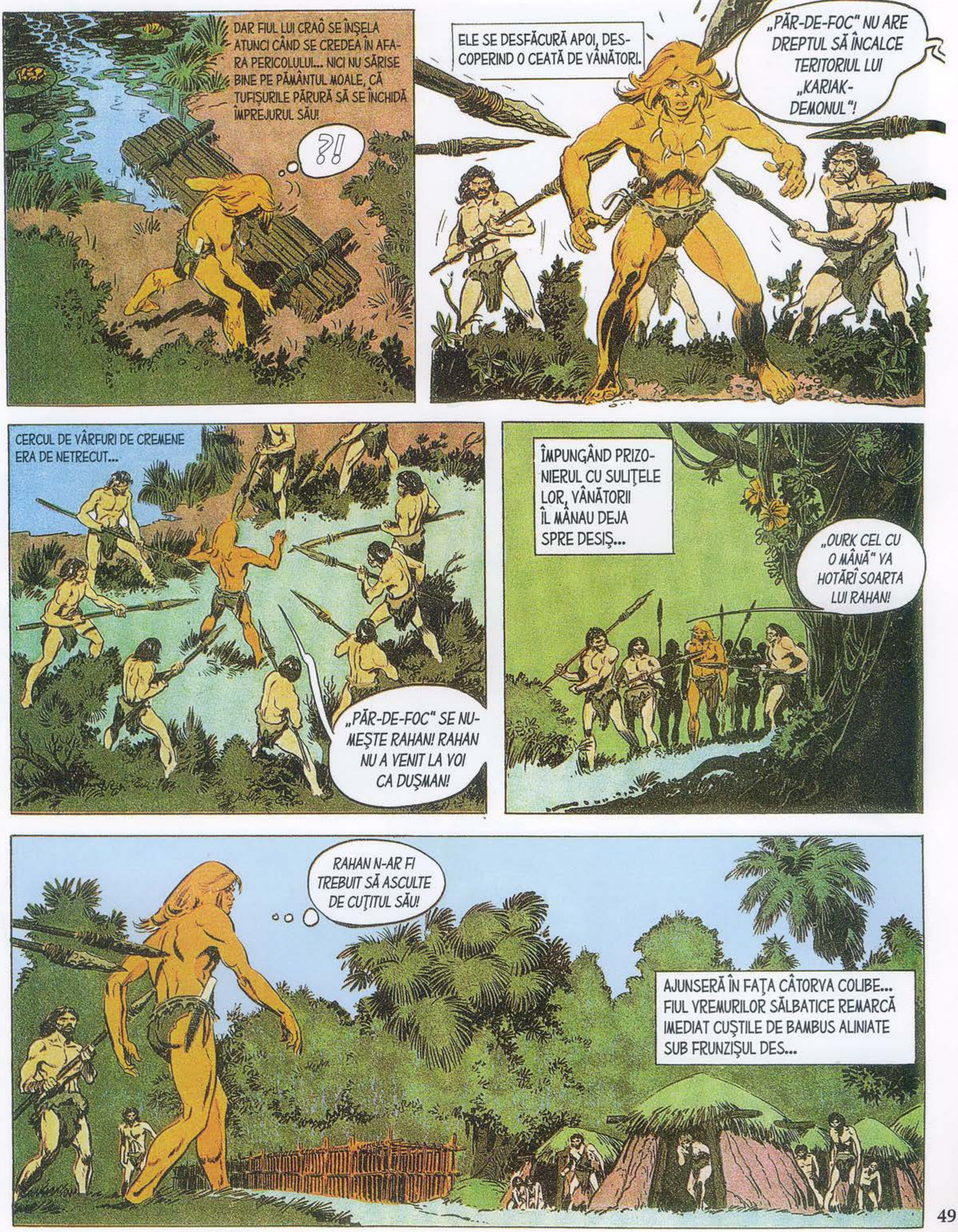

DAR FIUL LUI CRAÔ SE ÎNȘELA ATUNCI CÂND SE CREDEA ÎN AFARA PERICOLULUI... NICI NU SĂRISE BINE PE PĂMÂNTUL MOALE, CĂ TUFIȘURILE PĂRURĂ SĂ SE ÎNCHIDĂ ÎMPREJURUL SĂU!
?!
ELE SE DESFĂCURĂ APOI, DESCOPERIND O CEATĂ DE VÂNĂTORI.
„PĂR-DE-FOC" NU ARE DREPTUL SĂ ÎNCALCE TERITORIUL LUI „KARIAK-DEMONUL"!
CERCUL DE VÂRFURI DE CREMENE ERA DE NETRECUT...
„PĂR-DE-FOC" SE NUMEȘTE RAHAN! RAHAN NU A VENIT LA VOI CA DUȘMAN!
ÎMPUNGÂND PRIZONIERUL CU SULIȚELE LOR, VÂNĂTORII ÎL MÂNAU DEJA SPRE DESIȘ...
„OURK CEL CU O MÂNĂ" VA HOTĂRÎ SOARTA LUI RAHAN!
RAHAN N-AR FI TREBUIT SĂ ASCULTE DE CUȚITUL SĂU!
AJUNSERĂ ÎN FAȚA CÂTORVA COLIBE... FIUL VREMURILOR SĂLBATICE REMARCĂ IMEDIAT CUȘTILE DE BAMBUS ALINIATE SUB FRUNZIȘUL DES...

TOCMAI CÂND SE GÂNDEA LA ARMA SA, UN BĂRBAT LIPSIT DE ANTEBRAȚUL DREPT I-O SMULSE DIN TEACA DIN PIELE DE ŞOPÂRLĂ...
TU NU VEI MAI AVEA NEVOIE DE ACEST CUȚIT! DE ACUM ÎNAINTE EL ÎI APARȚINE LUI OURK!
VÂNĂTORII ÎI POVESTIRĂ CUM MONSTRUL MLAŞTINILOR ÎL CRUȚASE PE RAHAN...
„KARIAK-DEMONUL" NU S-A ARĂTAT LA FEL DE GENEROS CU OURK!
ŞEFUL TRIBULUI ÎI ARĂTĂ FURIOS CIOTUL...
VOM VEDEA DACĂ „KARIAK" TE VA PROTEJA ŞI-A DOUA OARĂ! ÎNCHIDEȚI-L!
CUŞCA S-A ÎNCHIS, PRINZÂNDU-L ÎNĂUNTRU PE FIUL LUI CRAÔ...
RAHAN NU ESTE O FIARĂ! ELIBERAȚI-L!! ELIBERAȚI-L!!
...STRIGĂTELE TALE NU AJUTĂ LA NIMIC, FRATE! „OURK CEL CU O MÂNĂ" A HOTĂRÂT SĂ FII OFERIT DEMONULUI... ŞI ASTA SE VA-NTÂMPLA, MAI DEVREME SAU MAI TÂRZIU!!
CINE EŞTI TU?...

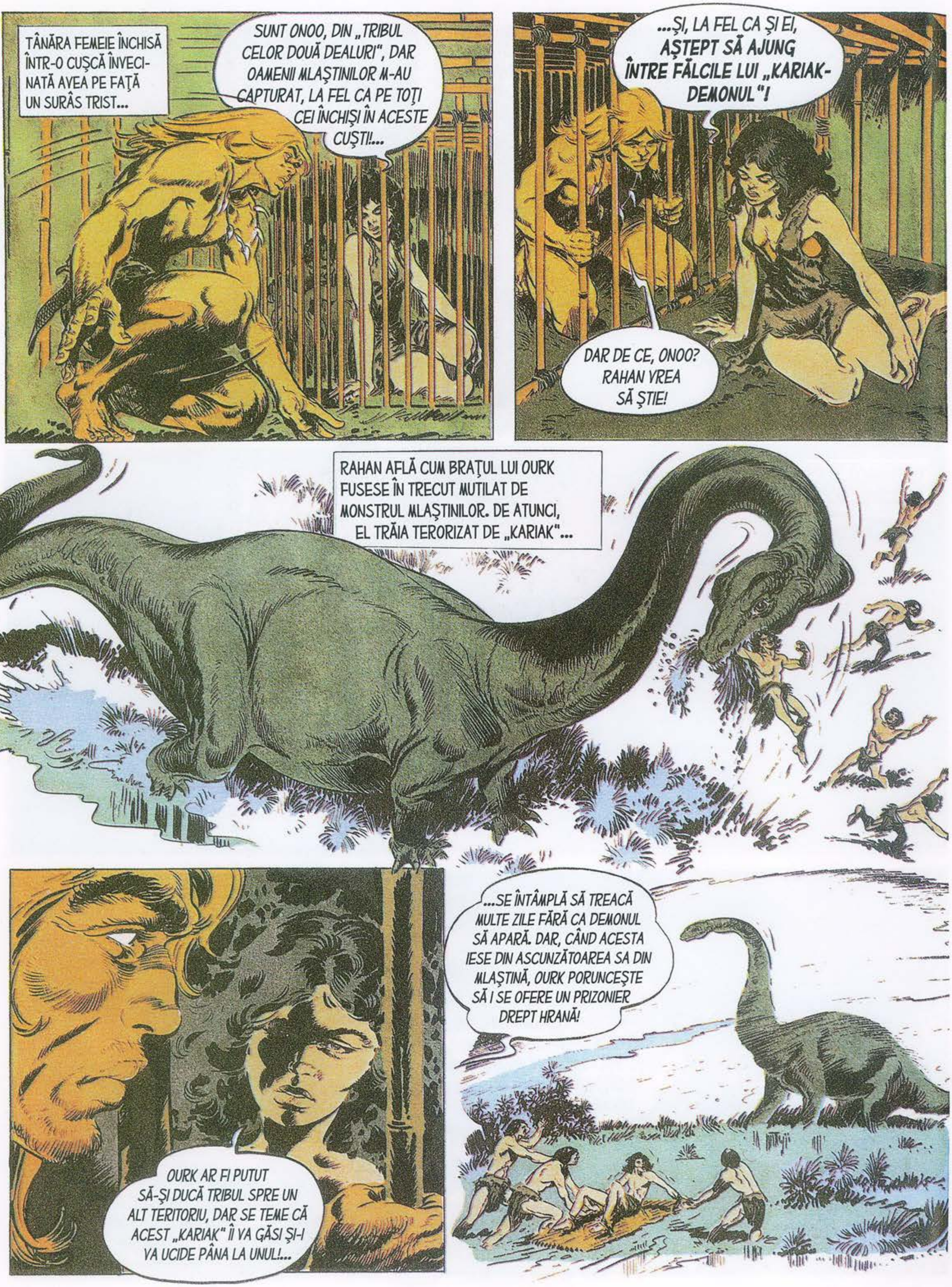
TÂNĂRA FEMEIE ÎNCHISĂ ÎNTR-O CUŞCĂ ÎNVECINATĂ AVEA PE FAŢĂ UN SURÂS TRIST...
SUNT ONOO, DIN „TRIBUL CELOR DOUĂ DEALURI", DAR OAMENII MLAŞTINILOR M-AU CAPTURAT, LA FEL CA PE TOŢI CEI ÎNCHIŞI ÎN ACESTE CUŞTI!...
...ŞI, LA FEL CA ŞI EI, AŞTEPT SĂ AJUNG ÎNTRE FĂLCILE LUI „KARIAK-DEMONUL"!
DAR DE CE, ONOO? RAHAN VREA SĂ ŞTIE!
RAHAN AFLĂ CUM BRAŢUL LUI OURK FUSESE ÎN TRECUT MUTILAT DE MONSTRUL MLAŞTINILOR. DE ATUNCI, EL TRĂIA TERORIZAT DE „KARIAK"...
OURK AR FI PUTUT SĂ-ŞI DUCĂ TRIBUL SPRE UN ALT TERITORIU, DAR SE TEME CĂ ACEST „KARIAK" ÎI VA GĂSI ŞI-I VA UCIDE PÂNA LA UNUL!...
...SE ÎNTÂMPLĂ SĂ TREACĂ MULTE ZILE FĂRĂ CA DEMONUL SĂ APARĂ. DAR, CÂND ACESTA IESE DIN ASCUNZĂTOAREA SA DIN MLAŞTINĂ, OURK PORUNCEŞTE SĂ I SE OFERE UN PRIZONIER DREPT HRANĂ!

OURK SPERĂ CĂ ACESTE OFRANDE VOR SLĂBI FURIA LUI „KARIAK"!
„CEL CU O SINGURĂ MÂNĂ" ESTE NEBUN! DE ALTFEL, RAHAN CREDE CĂ ACEST „KARIAK" NU SE HRĂNEŞTE CU CARNE, CI CU IERBURI ŞI STUF!
RAHAN ARE DREPTATE. KARIAK NU-I DEVOREAZĂ PE „CEI CE MERG ÎN PICIOARE", DAR ÎI UCIDE ZDROBINDU-LE MEMBRELE! OOH... ASCULTĂ...
DE PE MALUL MLAŞTINII SE AUZEAU STRIGĂTE... DOI VÂNĂTORI APĂRURĂ...
„KARIAK" MÂRÂIE, OURK! ESTE FURIOS!
DAŢI-I-O PE FATA DIN „TRIBUL CELOR DOUĂ DEALURI"!!
O CLIPĂ MAI TÂRZIU...
BĂRBAŢII DIN TRIBUL MLAŞTINILOR SUNT NIŞTE LAŞI! EI PREFERĂ SĂ SACRIFICE O FEMEIE DECÂT SĂ SE BATĂ CU BESTIA! LĂSAŢI-O PE ONOO!... LUAŢI-L PE RAHAN ÎN LOCUL EI!
ÎN TIMP CE PRIZONIERA ERA TÂRÂTĂ, OURK SE APROPIE...
RAHAN SE GRĂBEŞTE SĂ AJUNGĂ PE „TĂRÂMUL UMBRELOR"? SĂ AIBĂ RĂBDARE! ÎI VA VENI ŞI LUI RÂNDUL!!

CĂPETENIA TRIBULUI NU MAI APUCĂ SĂ SPUNĂ NIMIC PENTRU CĂ, APUCÂNDU-I BRAŢUL, FIUL LUI CRAÔ ÎL TRASE SPRE EL, LIPINDU-L DE GRILAJUL DE BAMBUS...
OOOOH!!
...ŞI ÎŞI RECUPERĂ CUŢITUL DE FILDEŞ!
RAHAN AR PUTEA SĂ-I IA VIAŢA „CELUI CU O SINGURĂ MÂNĂ"... DAR RAHAN NU ESTE UN LAŞ!
FĂRĂ SĂ-I DEA DRUMUL LUI OURK, EL TĂIE LIANELE ŞI IEŞI DIN CUŞCĂ. VÂNĂTORII SOSIŢI ÎN GRABĂ NU ÎNDRĂZNIRĂ SĂ INTERVINĂ...
DAŢI-I LUI RAHAN O TORŢĂ ŞI O LANCE! DACĂ NU...
DIN CAUZA STRÂNSORII NEMILOASE, CĂPETENIA TRIBULUI SE SUFOCA...
SUPUNEŢI-VĂ LUI „PĂR-DE-FOC"... LĂSAŢI-L SĂ FUGĂ...
RAHAN NU VREA SĂ FUGĂ! RAHAN VREA SĂ O SALVEZE PE FATA DIN „TRIBUL CELOR DOUĂ DEALURI"!
FIUL VREMURILOR SĂLBATICE ÎL ARUNCĂ PE OURK LA PICIOARELE OAMENILOR SĂI, ÎNŞFĂCÂND LANCEA ŞI TORŢA CARE FUSESERĂ ARUNCATE ÎN APROPIERE...

PE CÂND EL O LUA LA FUGĂ SPRE MLAŞTINI, OURK ÎŞI REŢINEA TRIBUL...
LĂSAŢI-L... „KARIAK" SE VA OCUPA DE EL!
RAHAN O ZĂRI PE ONOO PE O PLUTĂ... CU ÎNCHEIETURILE MÂINILOR LEGATE, EA STRIGA ÎNSPĂIMÂNTATĂ...
NU TE MIŞCA, ONOO!! BESTIA NU BAGĂ ÎN SEAMĂ CEEA CE NU MIŞCĂ!!
DAR ERA PREA TÂRZIU!...
CAPUL MONSTRUOS AL „BESTIEI-CU-GÂTUL-LUNG" SE IVI DIN MLAŞTINI. STRIGĂTELE ÎNGROZITE ALE LUI ONOO SPORIRĂ.
AGITÂNDU-ŞI TORŢA ŞI LANCEA, FIUL LUI CRAÔ SE ÎNDREPTĂ SPE „KARIAK-DEMONUL". BOTUL ÎNSPĂIMÂNTĂTOR SE REPEZI ASUPRA LUI...
...DAR SE RETRASE IMEDIAT. GÂTUL IMENS SE ÎNDOI ÎNCĂ O DATĂ, APOI SE RETRASE BRUSC... ŞI RAHAN ÎNŢELESE...
„KARIAK" SE TEME DE FOC!

DE PE MAL, OURK ŞI AI SĂI ASISTAU LA O SCENĂ ULUITOARE: RAHAN ÎNFRUNTA CU ÎNDRĂZNEALĂ MONSTRUL, IAR ACESTA SE RETRĂGEA, SE RETRĂGEA...
RAAAHAA!!!!
STRIGĂTUL FIULUI VREMURILOR SĂLBATICE RĂSUNĂ DEASUPRA MLAŞTINILOR, CÂND MONSTRUL, DÂND ÎNAPOI, DISPĂRU ÎN MLAŞTINĂ.
O CLIPĂ MAI TÂRZIU, LAMA DE FILDEŞ O ELIBERA PE ONOO...
ONOO ÎI DATOREAZĂ VIAŢA VITEAZULUI RAHAN! SĂ FUGIM, RAHAN! SĂ FUGIM DE PE ACEST TERITORIU BLESTEMAT!
NU! „OURK CEL CU O SINGURĂ MÂNĂ" ŢINE ÎN CUŞTILE SALE ŞI ALŢI PRIZONIERI, CARE VOR FI DAŢI, LA FEL CA ONOO, LUI „KARIAK"!...
RAHAN NU VA FUGI FĂRĂ SĂ-I FI ELIBERAT!
RAHAN ESTE VITEAZ, DAR ŞI GENEROS!
...EL NU ESTE DECÂT CREDINCIOS MEMORIEI LUI CRAÔ! ŞI CRAÔ L-A ÎNVĂŢAT SĂ-I IUBEASCĂ PE „CEI CE MERG ÎN PICIOARE"!

CREDEAM CĂ „PĂR-DE-FOC" VREA SĂ FUGĂ...
VÂNĂTORII SE ÎNTORSESERĂ ÎN SAT. UN MURMUR ADMIRATIV SE RIDICĂ DIN RÂNDURILE LOR ATUNCI CÂND RAHAN ŞI ONOO ÎŞI FĂCURĂ APARIŢIA...
OURK SCHIŢĂ O STRÂMBĂTURĂ DE CIUDĂ. VICTORIA OBŢINUTĂ DE FIUL LUI CRAÔ SUB OCHII OAMENILOR LUI NU-I PUNEA OARE ÎN PERICOL PRESTIGIUL SĂU DE CĂPETENIE?
DACĂ OURK AR MAI AVEA CELE DOUĂ BRAŢE!...
CHLOK!
...EL L-AR PROVOCA LA LUPTĂ PE „PĂR-DE-FOC"! AUZIŢI, FRAŢILOR! OURK L-AR ÎNFRUNTA PE „PĂR-DE-FOC"... DACĂ AR AVEA AMBELE BRAŢE!
PENTRU CĂ OURK DOREŞTE LUPTA, EL O VA AVEA!
SURÂZÂND, FIUL LUI CRAÔ SCOASE CUŢITUL DE FILDEŞ ŞI ARUNCĂ ARMA LA PICIOARELE VÂNĂTORILOR...
CHTAM!
ONOO FU STRĂBĂTUTĂ DE UN FIOR DE NELINIŞTE CÂND...
...RAHAN, LA FEL CA OURK, VA LUPTA DOAR CU UN SINGUR BRAŢ! PORUNCEŞTE OAMENILOR TĂI SĂ-L LEGE PE ACESTA.

...DOI VÂNĂTORI LEGARĂ STRÂNS, LA SPATE, BRAŢUL DREPT AL LUI RAHAN...
ASTFEL, LUPTA VA FI CORECTĂ, OURK!
TRIBUL MLAŞTINILOR SE ADUNĂ ÎN CERC ÎN JURUL CELOR DOI ADVERSARI. ONOO AŞTEPTA ÎNFIORATĂ...
DACĂ RAHAN VA FI ÎNVINS, OURK VA FI NEÎNDURĂTOR!
ÎN CUŞTILE LOR, TOŢI PRIZONIERII DOREAU, FĂRĂ SĂ ÎNDRĂZNEASCĂ SĂ SPERE, VICTORIA NECUNOSCUTULUI ASUPRA LUI OURK. LUPTA ÎNCEPU.
OURK SE ARUNCĂ CU SĂLBĂTICIE ASUPRA FIULUI LUI CRAÔ. EL AVEA ASUPRA ACESTUIA DOUĂ AVANTAJE: ÎN AFARA FAPTULUI CĂ ERA OBIŞNUIT CU BRAŢUL AMPUTAT...
...CIOTUL SĂU LUNG ÎI PERMITEA UNELE LOVITURI LA CARE ADVERSARUL SĂU NU PUTEA RIPOSTA.
HA! HA! HA! OURK TE VA FACE UNA CU PĂMÂNTUL!

DE ZECE ORI CEI DOI BĂRBAŢI SE ROSTOGOLIRĂ, ŞI TOT DE ZECE ORI SE RIDICARĂ... PLINI DE SUDOARE ŞI DE PRAF, EI GÂFÂIAU.
„PĂR-DE-FOC" NU VA REUŞI SĂ ÎNVINGĂ ÎN ACEASTĂ LUPTĂ! OURK VREA SĂ-I PUNĂ CAPĂT!
OURK SE NĂPUSTI CU CAPUL ÎNAINTE...
RAHAN FĂCU UN SALT INCREDIBIL ŞI GAMBELE SALE PRINSERĂ CA ÎNTR-O MENGHINĂ GÂTUL CĂPETENIEI DE TRIB, STOPÂND CU BRUTALITATE ATACUL.
AHAHAAARGH!
LUI OURK, AFLAT LA PĂMÂNT, ÎI ERA IMPOSIBIL SĂ SE ELIBEREZE DIN STRÂNSOARE... EL SE SUFOCA ÎN ACEST LAŢ FĂCUT DIN MUŞCHI ŞI NERVI...
ŞI RAHAN VREA SĂ TERMINE! TE RECUNOŞTI ÎNVINS?
DA... DA... OFF! „P... PĂR-DE-F... FOC" A ÎNVINS! ...DUPĂ OBICEIUL TRIBULUI, „PĂR-DE-FOC" ARE DREPTUL SĂ-I IA VIAŢA LUI... OURK!... EA... ÎI... APARAŢINE!

DA, RAHAN ARE DREPTUL SĂ-L UCIDĂ!!
UN VÂNĂTOR ÎI INTINSE ARMA, PE CARE FIUL LUI CRAÔ O ÎNȘFĂCĂ IMEDIAT!
...DAR RAHAN NU FURĂ VIAȚA „CELOR CE MERG ÎN PICIOARE" DECÂT DACĂ ACEȘTIA O AMENINȚĂ PE A SA! ÎN PICIOARE, OURK!
RAHAN TE CRUȚĂ!
...DAR CERE CA PRIZONIERII TĂI SĂ FIE PUȘI ÎN LIBERTATE!
FIUL VREMURILOR SĂLBATICE TĂIE LIANA CARE ÎI ȚINUSE BRAȚUL LA SPATE.
NIMENI NU I SE OPUSE ATUNCI CÂND, UN MOMENT MAI TÂRZIU, EL TĂIE LIANELE CARE LEGAU PORȚILE DIN BAMBUS...
SUNTEȚI LIBERI, FRAȚILOR!
FATA DIN „TRIBUL CELOR DOUĂ DEALURI" PRIVEA EMOȚIONATĂ OAMENII DÂND BUZNA AFARĂ DIN CUȘTI...
MULȚUMITĂ LUI RAHAN, EI NU VOR MAI PIERI DE COLȚII LUI „KARIAK-DEMONUL". RAHAN ESTE FERICIT?...
ÎNCĂ NU, ONOO! ÎNCĂ NU!

TRIBUL LUI OURK VA TRĂI MEREU CU SPAIMA „BESTIEI-CU-GÂTUL-LUNG"! RAHAN NU VA FI FERICIT DECÂT ATUNCI CÂND MLAŞTINILE VOR SCĂPA DE „KARIAK".
„CEL CU O SINGURĂ MÂNĂ" AUZISE...
OURK ÎŢI RESPECTĂ ÎNŢELEPCIUNEA, „PĂR-DE-FOC", DAR TREBUIE SĂ ŞTII CĂ ACEST „KARIAK" ESTE INVULNERABIL!
NICI UN PERICOL NU POATE RĂMÂNE DE NETRECUT! NICI UN DUŞMAN NU RĂMÂNE MEREU INVULNERABIL! ŞI DACĂ RAHAN A REUŞIT DE UNUL SINGUR SĂ-L FACĂ SĂ SE RETRAGĂ PE „KARIAK-DEMONUL"...
GÂNDIŢI-VĂ LA CE AR PUTEA SĂ FACĂ UN TRIB UNIT ŞI PUTERNIC! UN TRIB AI CĂRUI BĂRBAŢI AU ALUNGAT TEAMA DIN MINTEA ŞI DIN INIMILE LOR!
...NOI VOM PUTEA, TOŢI, ÎMPREUNĂ, SĂ-L ÎNFRUNTĂM ŞI SĂ-L UCIDEM PE „KARIAK"!!
NOI ÎL URMĂM PE RAHAN!
DACĂ FOŞTII PRIZONIERI ÎL APROBAU PE FIUL LUI CRAÔ, OURK PROTESTA...

SPIRITELE RELE SĂLĂŞLUIESC ÎN TRUPUL LUI „KARIAK-DEMONUL" ŞI...
SPIRITELE RELE NU EXISTĂ! „KARIAK" NU ESTE DECÂT O FIARĂ DIN CARNE ŞI OASE! NOI O VOM UCIDE!
„PĂR-DE-FOC" ESTE LIBER SĂ-I TRIMITĂ LA MOARTE PE CEI PE CARE I-A ELIBERAT! DAR NU-ŞI VA TÂRÎ FRAŢII ÎN ACEASTĂ VÂNĂTOARE FĂRĂ SENS!
CEVA MAI TÂRZIU...
BĂRBAŢII DIN TRIBUL MLAŞTINILOR NU TE VOR AJUTA. DE CE SĂ-ŢI RIŞTI VIAŢA PENTRU EI?
RAHAN A SPUS CĂ DEMONUL „KARIAK" POATE FI ÎNVINS. EL TREBUIE SĂ DOVEDEASCĂ ASTA!
ÎNTREAGA ZI, FOŞTII PRIZONIERI CONSTRUIRĂ PLUTE. FIUL LUI CRAÔ ERA ÎNGRIJORAT... AVEA EL OARE DREPTUL SĂ SACRIFICE ACEASTĂ MÂNĂ DE OAMENI VITEJI?
NU SUNTEM ATÂT DE NUMEROŞI PENTRU A-L PUTEA ÎMPRESURA PE „KARIAK"...
ÎNCĂ SE MAI GÂNDEA LA ASTA, CÂND...
„PĂR-DE-FOC" A TREZIT CURAJUL CARE MOŢĂIA ÎN NOI!

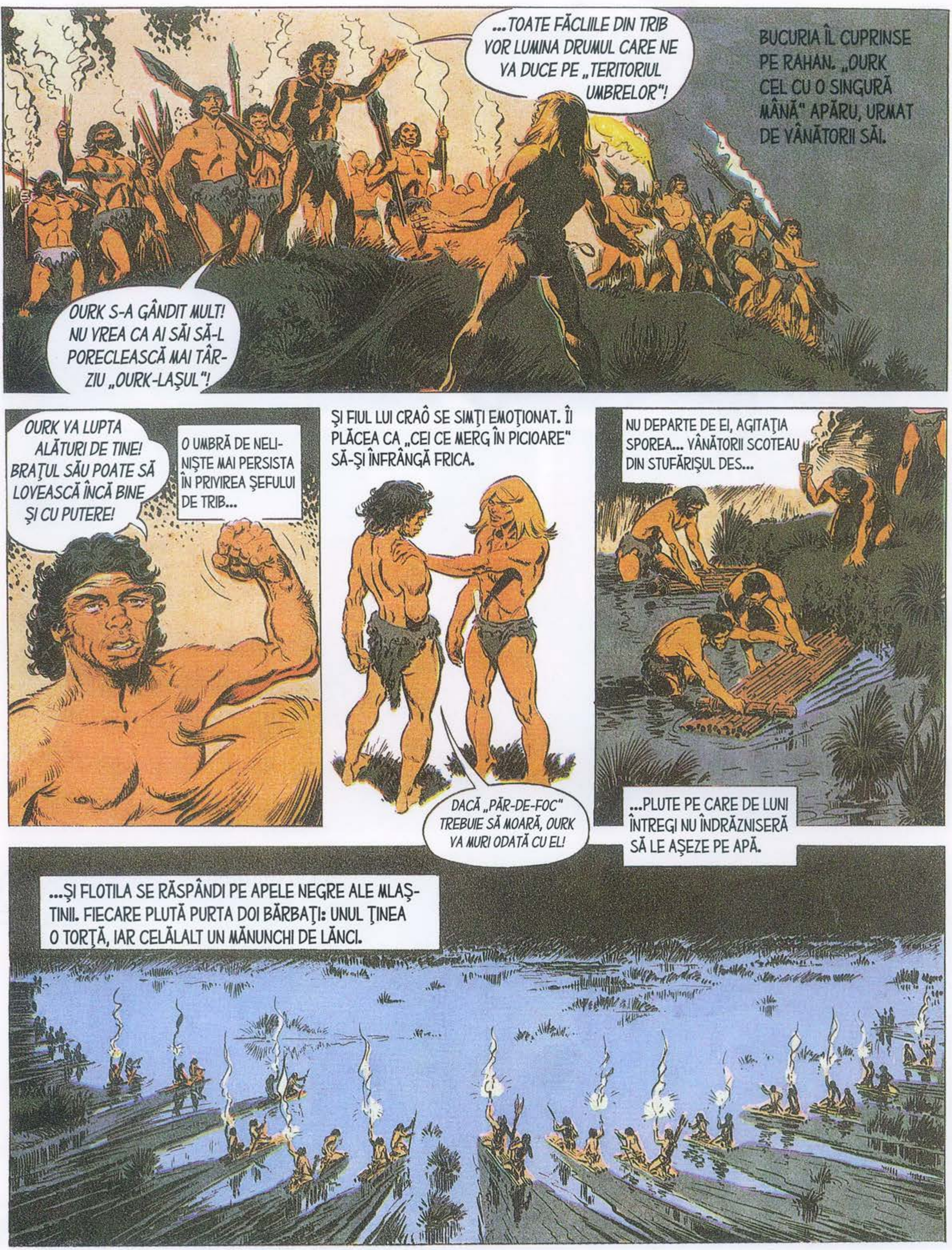
...TOATE FĂCLIILE DIN TRIB VOR LUMINA DRUMUL CARE NE VA DUCE PE „TERITORIUL UMBRELOR"!
BUCURIA ÎL CUPRINSE PE RAHAN. „OURK CEL CU O SINGURĂ MÂNĂ" APĂRU, URMAT DE VÂNĂTORII SĂI.
OURK S-A GÂNDIT MULT! NU VREA CA AI SĂI SĂ-L PORECLEASCĂ MAI TÂRZIU „OURK-LAŞUL"!
OURK VA LUPTA ALĂTURI DE TINE! BRAŢUL SĂU POATE SĂ LOVEASCĂ ÎNCĂ BINE ŞI CU PUTERE!
O UMBRĂ DE NELINIŞTE MAI PERSISTA ÎN PRIVIREA ŞEFULUI DE TRIB...
ŞI FIUL LUI CRAÔ SE SIMŢI EMOŢIONAT. ÎI PLĂCEA CA „CEI CE MERG ÎN PICIOARE" SĂ-ŞI ÎNFRÂNGĂ FRICA.
DACĂ „PĂR-DE-FOC" TREBUIE SĂ MOARĂ, OURK VA MURI ODATĂ CU EL!
NU DEPARTE DE EI, AGITAŢIA SPOREA... VÂNĂTORII SCOTEAU DIN STUFĂRIŞUL DES...
...PLUTE PE CARE DE LUNI ÎNTREGI NU ÎNDRĂZNISERĂ SĂ LE AŞEZE PE APĂ.
...ŞI FLOTILA SE RĂSPÂNDI PE APELE NEGRE ALE MLAŞTINII. FIECARE PLUTĂ PURTA DOI BĂRBAŢI: UNUL ŢINEA O TORŢĂ, IAR CELĂLALT UN MĂNUNCHI DE LĂNCI.

„BESTIA-CU-GÂTUL-LUNG" SE RIDICĂ DIN REGATUL SĂU DE MÂL, IMENSĂ, ÎNSPĂIMÂNTĂTOARE! RAHAN ŞI OURK STRIGARĂ ÎN ACELAŞI TIMP...
LOVIŢI, FRAŢILOR! LOVIŢI REPEDE!!
DOUĂZECI DE LĂNCI STRĂPUNSERĂ DE-O PARTE ŞI DE ALTA CORPUL MONSTRULUI A CĂRUI COADĂ IMENSĂ LOVEA MÂLUL... BOTUL AMENINŢĂTOR SE APLECA ÎNSPRE PLUTE, DAR SE RETRĂGEA ÎN FAŢA TORŢELOR AGITATE DE VÂNĂTORI...
DOUĂZECI DE ALTE LĂNCI, ŞI-APOI ÎNCĂ DOUĂZECI ZBURARĂ, STRĂPUNGÂNDU-I GÂTUL ŞI PIEPTUL!
ŢINE ACEASTĂ TORŢĂ, „PĂR-DE-FOC"! OURK ARE O DATORIE FAŢĂ DE „KARIAK"!

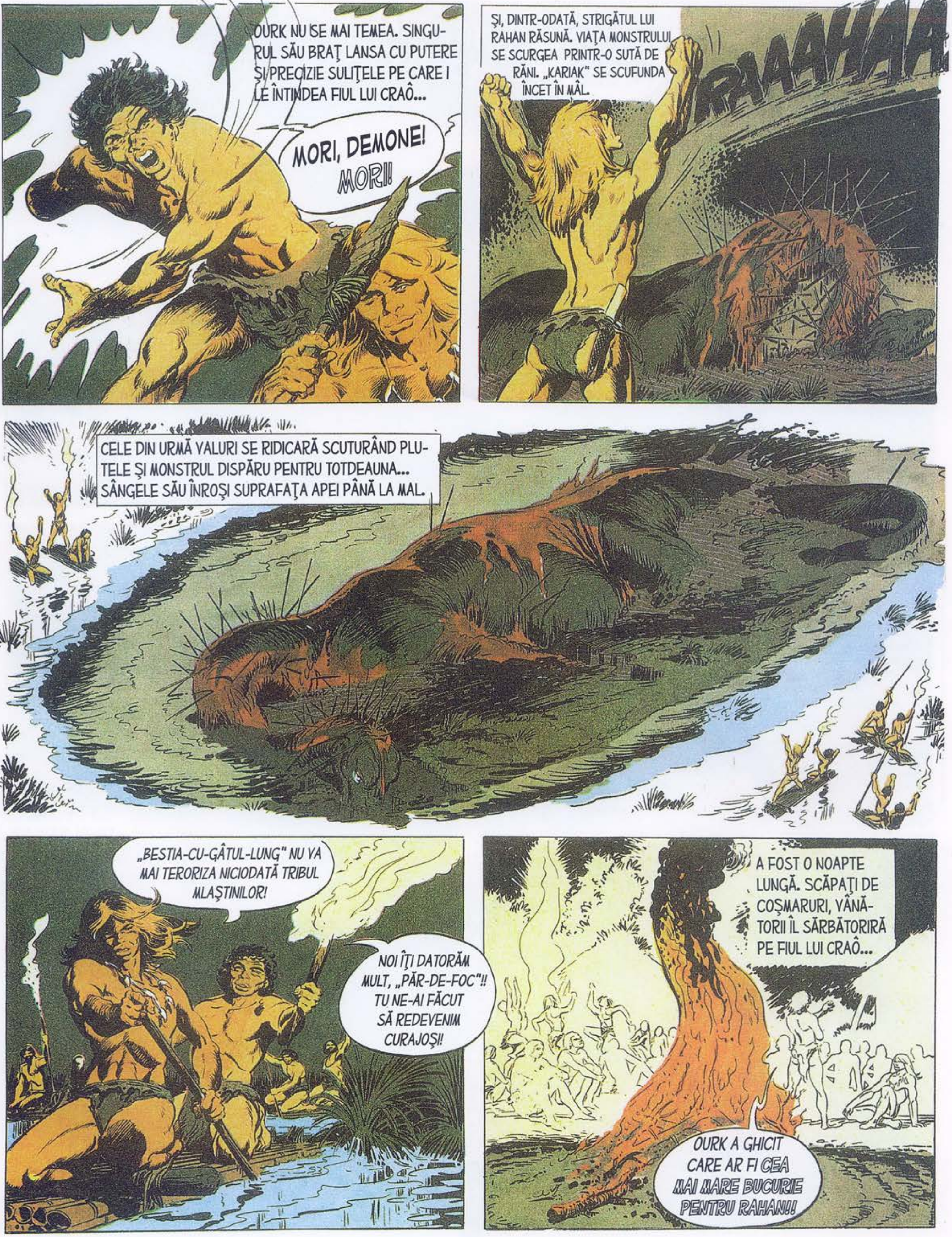
OURK NU SE MAI TEMEA. SINGURUL SĂU BRAŢ LANSA CU PUTERE ŞI PRECIZIE SULIŢELE PE CARE I LE ÎNTINDEA FIUL LUI CRAÔ...
MORI, DEMONE! MORI!
ŞI, DINTR-ODATĂ, STRIGĂTUL LUI RAHAN RĂSUNĂ. VIAŢA MONSTRULUI SE SCURGEA PRINTR-O SUTĂ DE RĂNI. „KARIAK" SE SCUFUNDA ÎNCET ÎN MÂL.
RAAAHAA
CELE DIN URMĂ VALURI SE RIDICARĂ SCUTURÂND PLUTELE ŞI MONSTRUL DISPĂRU PENTRU TOTDEAUNA... SÂNGELE SĂU ÎNROŞI SUPRAFAŢA APEI PÂNĂ LA MAL.
„BESTIA-CU-GÂTUL-LUNG" NU VA MAI TERORIZA NICIODATĂ TRIBUL MLAŞTINILOR!
NOI ÎŢI DATORĂM MULT, „PĂR-DE-FOC"!! TU NE-AI FĂCUT SĂ REDEVENIM CURAJOŞI!
A FOST O NOAPTE LUNGĂ. SCĂPAŢI DE COŞMARURI, VÂNĂTORII ÎL SĂRBĂTORIRĂ PE FIUL LUI CRAÔ...
OURK A GHICIT CARE AR FI CEA MAI MARE BUCURIE PENTRU RAHAN!!

SFÂRȘITUL EPISODULUI

# DIN NUMĂRUL URMĂTOR

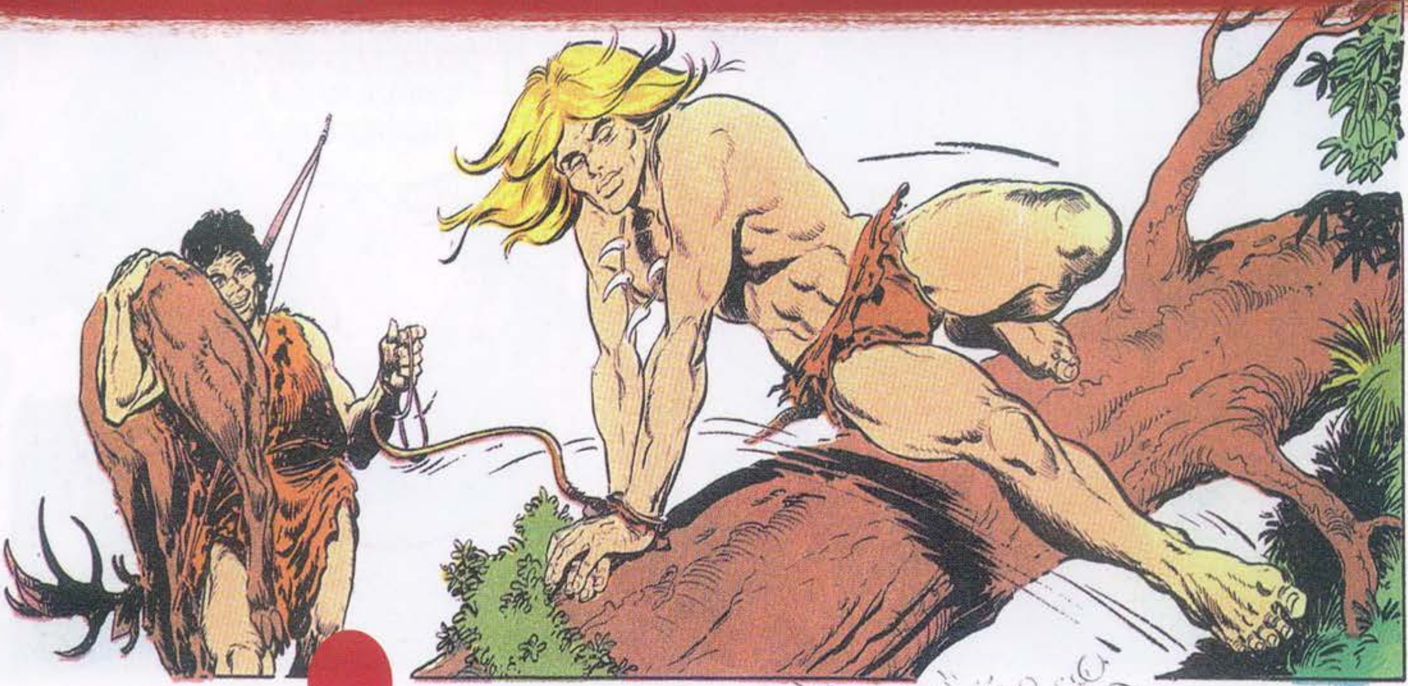

OMUL MIC

ARMA CU TREI BRAŢE

CEL CARE A UCIS FLUVIUL

Probele nesăbuite la care
triburile primitive îl supun
invariabil pe Rahan nu reușesc
să-i zdruncine acestuia
încrederea în calitățile „celor
care merg în picioare".
Convins că în spatele
vrăjmășiei cu care semenii
săi îi întâmpină pe străini bat
inimi nobile, fiul lui Craô este
gata să înfrunte pentru ei
primejdii fără număr.

BIBLIOTECA adevărul

5 948489 140457 30